



# GUIA

ACADÊMICO 2019-2



**UFU** Universidade  
Federal de  
Uberlândia

## **GUIA ACADÊMICO**

2º Semestre de 2019

### **Realização**

**Pró-Reitoria de Graduação**

Prof. Dr. Armindo Quillici Neto

### **Diretoria de Ensino**

Prof. Dr. Guilherme Saramago de Oliveira

### **Projeto, Capa e Diagramação**

Antonio Santiago da Silva

### **Estagiário Letras**

Breno Almeida de Castro

### **Foto**

Marco Cavalcanti

Milton Santos

Os conteúdos gerais desta edição foram elaborados com base nos documentos normativos da UFU, como Estatuto e Regimento Geral, Resoluções dos Conselhos e outros. Já as informações relacionadas às estruturas acadêmica e administrativa da Universidade foram obtidas por meio da homepage dos órgãos, divisões e unidades acadêmicas. A atualização dos conteúdos relativos aos cursos é de responsabilidade de cada coordenação, que deve solicitar à Diren, quando necessário, a alteração dos dados.

### **ATUALIZAÇÕES, CORREÇÕES E SUGESTÕES PARA A PRÓXIMA EDIÇÃO:**

**Campus Santa Mônica - Bloco 3P, Térreo - Fone: (34) 3291-8997**

**e-mail: [guia@prograd.ufu.br](mailto:guia@prograd.ufu.br)**

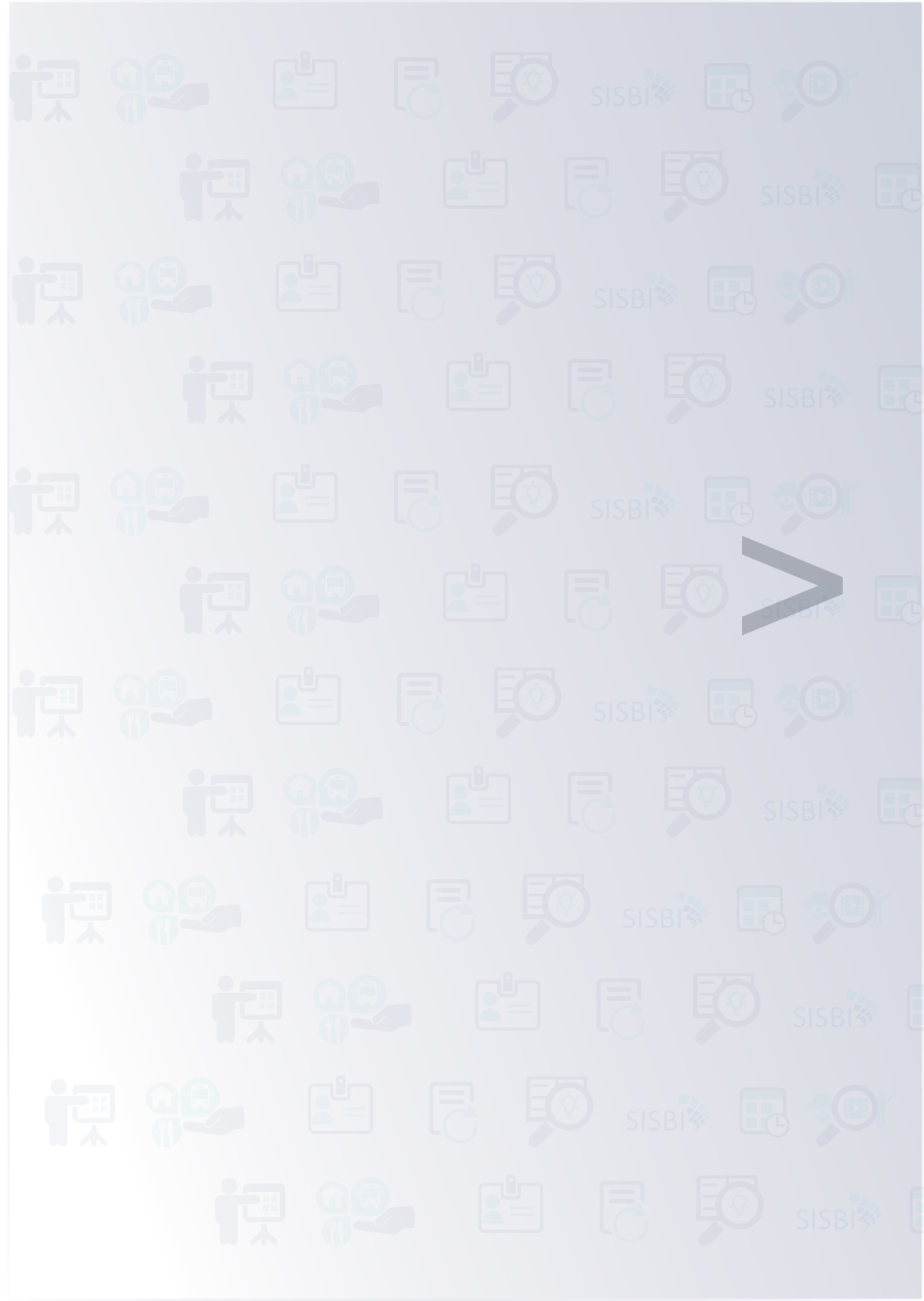

# Sumário

Apresentação.....	07
Estrutura Geral do Sistema Educacional Brasileiro.....	09
Universidade Federal de Uberlândia .....	13
1. Estruturas Administrativa e Acadêmica.....	15
1.1. Conselho de Integração Universidade-Sociedade.....	15
1.2. Órgãos da Administração Superior.....	15
1.3. Unidades Acadêmicas.....	20
1.4. Unidades Especiais de Ensino.....	22
2. Cursos Oferecidos pela UFU.....	23
2.1. Cursos de Graduação.....	23
2.2. Cursos de Pós-Graduação.....	28
Vida Acadêmica na Graduação.....	31
1. Pró-Reitoria de Graduação (Prograd).....	31
1.1. Diretoria de Administração e Controle Acadêmico (Dirac).....	32
1.2. Diretoria de Ensino (Diren) .....	36
1.3. Diretoria de Processos Seletivos (Dirps).....	38
2. Pró-Reitoria de Assistência Estudantil (Proae).....	39
2.1. Diretoria de Inclusão, Promoção e Assistência Estudantil (Dires).....	39
2.2. Diretoria de Qualidade de Vida do Estudante (Dirve).....	41
3. Pró-Reitoria de Extensão e Cultura (Proexc).....	45
3.1. Diretoria de Cultura (Dicult).....	45
3.2. Diretoria de Extensão Comunitária (Direc).....	46
4. Pró-Reitoria de Pesquisa e Pós-Graduação (Propp).....	47
4.1. Programa Institucional de Bolsas de Iniciação Científica (PIBIC/CNPq) .....	48
4.2. Programa Institucional de Bolsas de Iniciação em Desenvolvimento Tecnológico e Inovação (PIBITI/CNPq).....	48
4.3. Programa Institucional de Bolsas de Iniciação Científica para o Ensino Médio (PIBIC-EM/CNPq).....	49
4.4. Programa Institucional de Bolsas de Iniciação Científica (PIBIC/FAPEMIG).....	49
4.5. Programa Institucional de Bolsas de Iniciação Científica para o Ensino Médio (PIBIC-Júnior/FAPEMIG).....	50
4.6. Programa Institucional Voluntário de Iniciação Científica (PIVIC).....	50
4.7. Programa de Tutoria Acadêmica e de Iniciação à Pesquisa - Doutor Legal .....	51
Outros Serviços à Disposição do Aluno .....	53
Seu Curso .....	57
Calendário Acadêmico de Graduação .....	s/n



## Apresentação

Prezado aluno, prezada aluna,

O Guia Acadêmico da UFU tem por objetivo apresentar informações sobre a Universidade e sobre o Curso em que está matriculado. Você precisa saber da organização da Universidade e de como ela está estruturada, pois entendemos que a vida universitária ultrapassa o cotidiano da sala de aula. É importante a sua integração com os demais colegas e também a sua participação nos projetos disponíveis.

Este material traz informações sobre o seu Curso, sobre as normas referentes aos cursos de graduação e sobre a sua vida acadêmica. Trata das informações sobre as Pró-Reitorias de Graduação, de Extensão, de Assuntos Estudantis, e de Pesquisa e Pós-Graduação. Fala dos programas de Iniciação Científica, de Iniciação Tecnológica e dos serviços que estão à sua disposição.

Os professores, os técnicos administrativos e os gestores da UFU, constituímos um corpo de trabalho para o desenvolvimento de sua formação acadêmica, profissional e humana. Aproveite este material para a organização de seus estudos e para conhecer um pouco melhor da comunidade acadêmica da UFU.

Aproveite o tempo da vida universitária para ampliar suas amizades, ampliar seu conhecimento científico, sua visão cultural e contribuir para a construção de uma sociedade mais justa, solidária, ética e pautada nos princípios da inclusão e no respeito à diversidade.

**Prof. Dr. Armino Quillici Neto**  
**Pró-Reitor de Graduação**



## Estrutura Geral do Sistema Educacional Brasileiro

A atual estrutura do sistema educacional decorre da aprovação da Lei de Diretrizes e Bases da Educação Nacional (LDB), Lei nº 9394, de 20 de dezembro de 1996, que, por sua vez, vincula-se às diretrizes gerais estabelecidas pela Constituição Federal de 1988, bem como pela Lei nº 9131, de 24 de novembro de 1995, que criou o Conselho Nacional de Educação, além de vários outros Decretos, Portarias e Resoluções.

De acordo com o art. 21 da LDB, a atual estrutura do sistema regular de ensino no Brasil compreende dois grandes níveis: a Educação Básica, composta pela educação infantil, ensino fundamental e ensino médio; e a Educação Superior, ministrada em instituições de ensino superior públicas e privadas, com variados graus de abrangência ou especialização, conforme ilustrado na Figura 1.

Segundo a legislação vigente, cada nível de governo deve, separadamente, gerir e organizar seus respectivos sistemas de ensino. Assim, os municípios têm a função de atuar prioritariamente na educação infantil e no ensino fundamental; os Estados e o Distrito Federal são responsáveis pelo ensino fundamental e ensino médio; e, ao governo federal, cabe manter as instituições federais públicas, bem como regular o funcionamento das instituições privadas, de forma a garantir a qualidade deste nível da educação.

Tratando especificamente da educação superior, sua estrutura é composta, resumidamente, pelos cursos de graduação, cursos sequenciais e cursos de extensão. Também faz parte desse nível de ensino a pós-graduação, que compreende cursos de especialização e programas de mestrado, doutorado e pós-doutorado.

Os cursos de graduação são abertos a candidatos que tenham concluído o ensino médio ou equivalente e se classificado em processo seletivo. Têm como objetivo a formação acadêmica e profissional em diferentes áreas de conhecimento. São três os tipos de cursos de graduação: bacharelado, licenciatura e tecnológico.

O bacharelado é o tipo de curso superior mais tradicional no Brasil. Nesta modalidade, além da formação específica para atuação como profissional, o aluno é capacitado para refletir e questionar sobre o exercício de suas atividades e a natureza de sua profissão. O curso confere o grau de bacharel.

Na licenciatura, além dos temas relacionados à área de estudo do curso, o aluno também recebe formação específica para trabalhar como professor na educação básica. O curso confere o grau de licenciado.

A graduação tecnológica envolve áreas de saber técnico-científico. É uma formação de curta duração e se aproxima das demandas do mercado. Confere ao concluinte o grau de tecnólogo.

Os cursos sequenciais são abertos a candidatos que atendam aos requisitos estabelecidos pelas instituições de ensino e que tenham concluído o ensino médio. Destinam-se à obtenção ou atualização de qualificações técnicas, profissionais ou acadêmicas.

A extensão visa estreitar a relação entre universidade e sociedade. Compreende programas, projetos e cursos voltados a disseminar ao público externo o conhecimento desenvolvido e sistematizado nos âmbitos do ensino e da pesquisa e, reciprocamente,

Figura 1 - Organização e Estrutura da Educação Brasileira

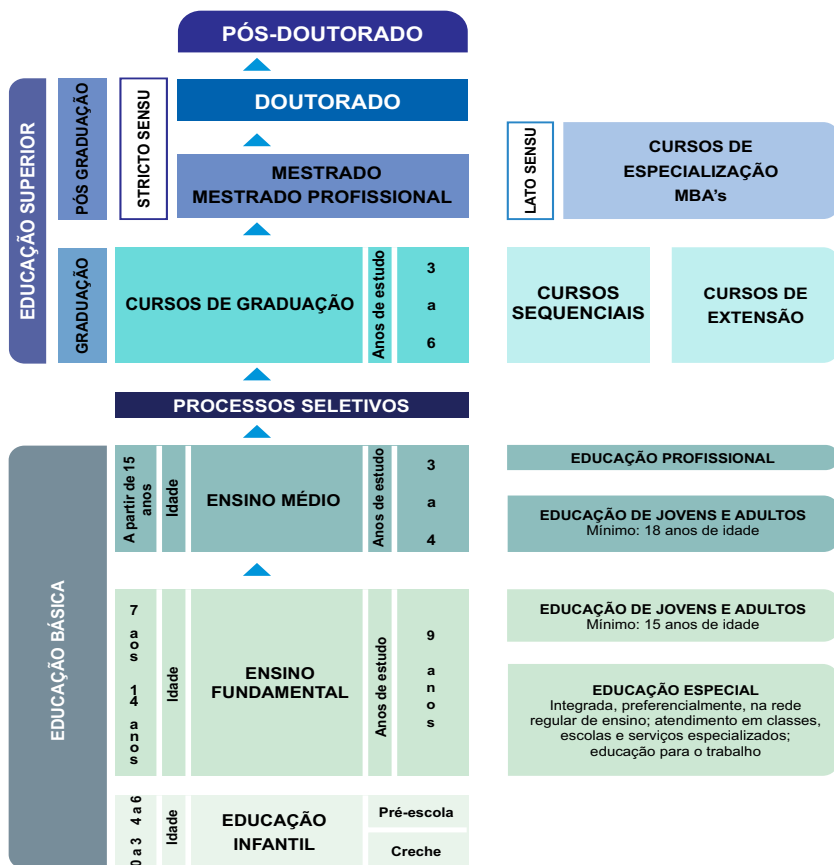

Fonte: [www.oei.es/quipu/brasil/estructura.pdf](http://www.oei.es/quipu/brasil/estructura.pdf) Acesso em: 29/06/2016, Adaptado

compreender as demandas da comunidade relacionadas às competências acadêmicas das instituições da educação superior.

Os cursos de pós-graduação são destinados àqueles que já têm diploma de graduação e desejam se aprofundar em determinada área de conhecimento. São oferecidos em duas categorias: cursos *lato sensu* (sentido amplo), que comportam as especialização e MBA's; e cursos *stricto sensu* (sentido restrito), que englobam os mestrados, doutorados e pós-doutorados.

Os cursos de especialização, com duração mínima de 360 horas, conferem habilidades técnicas específicas a determinado tema, com programas nas mais diversas áreas de conhecimento. Ao final, o aluno obtém o título de especialista.

O MBA (o termo vem do inglês *Master in Business Administration*), trata-se de um curso de especialização na área gerencial ou administrativa, destinado àqueles que querem aprimorar conhecimentos de administração e obter uma visão aprofundada e global do

mundo corporativo. O Ministério da Educação (MEC) só reconhece cursos de MBA com duração mínima de 360 horas-aula. O mestrado, também chamado mestrado acadêmico, é um curso que aprofunda o aprendizado da graduação. O objetivo é preparar professores para o ensino superior, além de possibilitar uma formação mais profunda em determinada área de conhecimento. O curso, com duração de 24 meses, exige a defesa de dissertação na qual o aluno revele domínio sobre o tema, conferindo o título de mestre.

O mestrado profissional enfatiza estudos e técnicas diretamente voltadas ao desempenho de um alto nível de qualificação profissional. Essa ênfase é a única diferença em relação ao mestrado acadêmico. Confere idênticos grau e prerrogativas, inclusive para ser professor universitário.

O doutorado oferece um conhecimento teórico mais profundo do que o mestrado, buscando avanços reais no conhecimento. Tem como finalidade a formação científica ou cultural, ampla e aprofundada. O curso, com duração de 48 meses, exige defesa de tese em determinada área de concentração, que contenha trabalho de pesquisa, com real contribuição para o conhecimento do tema, conferindo o diploma de doutor.

O pós-doutorado consiste em uma atividade especializada ou estágio de pesquisa em universidade, realizado após a conclusão do doutorado. A duração é de seis a 12 meses, sendo permitida prorrogação, desde que não ultrapasse o tempo total de 24 meses. O pós-doutorado não confere título.

Para mais informações sobre a estrutura do ensino brasileiro acesse o site do MEC: <http://portal.mec.gov.br/sesu>



## Universidade Federal de Uberlândia

Origina-se da Universidade de Uberlândia, criada em 14 de agosto de 1969, por meio do Decreto-Lei nº 762, como uma fundação de direito privado, com autonomia didática, científica, administrativa, financeira e disciplinar, formada pelas instituições isoladas de ensino superior já existentes na cidade. Nove anos mais tarde, em 24 de maio de 1978, por disposição da Lei nº 6532, foi federalizada e recebeu o nome atual: Universidade Federal de Uberlândia (UFU).

A comunidade universitária é hoje constituída por mais de 33 mil pessoas. São 28196 alunos matriculados nos diferentes cursos de graduação, pós-graduação, ensino fundamental, educação profissional e ensino de línguas estrangeiras, 1898 professores e 3302 funcionários técnico-administrativos, incluindo a UFU e as Fundações de Apoio.

Para abrigar a comunidade universitária, a UFU possui sete campi: Campus Educação Física, Campus Glória, Campus Santa Mônica e Campus Umarama, instalados em Uberlândia; Campus do Pontal, na cidade de Ituiutaba; Campus Monte Carmelo, na cidade de Monte Carmelo, e Campus Patos de Minas, na cidade de Patos de Minas. A universidade conta com três unidades administrativas, uma situada no Campus Santa Mônica, outra à Avenida Engenheiro Diniz e outra à Rua Duque de Caxias. Possui também três fazendas experimentais: do Glória, Capim Branco e Água Limpa. E há, ainda, a Estação Ecológica do Panga, uma unidade de conservação registrada no Ibama, na categoria de Reserva Particular do Patrimônio Natural, utilizada exclusivamente para aulas de campo e pesquisas científicas de alunos de graduação, mestrado e doutorado, principalmente dos cursos de Agronomia, Ciências Biológicas e Geografia.

A Instituição conta, ainda, com duas Unidades Especiais de Ensino: a Escola de Educação Básica (Eseba) e a Escola Técnica de Saúde (Estes), responsáveis pela educação básica e pela educação profissional. Suas atividades apoiam-se em cinco fundações, com metas diferenciadas, que buscam sedimentar as atividades científicas e viabilizar o compromisso universidade-sociedade: Fundação de Apoio Universitário (FAU), Fundação de Assistência ao Estudante Universitário (Faesu), Fundação de Assistência, Estudo e Pesquisa de Uberlândia (Faepu), Fundação de Desenvolvimento Agropecuário (Fundap) e Fundação de Rádio e Televisão Educativas de Uberlândia (RTU). Seus hospitais universitários - Hospital de Clínicas, Hospital Veterinário e Hospital Odontológico - são locais de ensino e pesquisa e mantêm ações voltadas para a saúde da população local e das regiões do Triângulo Mineiro, Alto Paranaíba e Sudoeste de Goiás.

Nos três campi de Uberlândia são oferecidos 82 cursos de graduação, 42 de mestrado acadêmico, sete de mestrado profissional e 22 de doutorado. No campus de Ituiutaba são oferecidos 11 cursos de graduação e um de mestrado, no campus de Monte Carmelo cinco cursos de graduação e no de Patos de Minas, três cursos de graduação e um de mestrado. Esta estrutura acadêmica está organizada em 30 Unidades Acadêmicas (Faculdades e Institutos) nas áreas de Ciências Biomédicas, de Ciências Exatas e de Ciências Humanas e Artes.

De acordo com o Estatuto e o Regimento Geral, a UFU caracteriza-se como uma fundação pública de educação superior, ligada à Administração Federal Indireta. Sua organização e seu funcionamento são regidos pela Legislação Federal, por seus próprios Estatuto e Regimento Geral, além de normas complementares estabelecidas pelos diferentes órgãos de sua administração superior. Por essa configuração, a UFU goza de autonomia didático-científica, administrativa, de gestão financeira e patrimonial, nos termos da lei.

A missão da UFU é formar profissionais qualificados, produzir conhecimento e disseminar a ciência, a tecnologia e inovação, a cultura e a arte na sociedade, por intermédio do ensino público e gratuito, da pesquisa e da extensão, visando a melhoria da qualidade de vida, a difusão de valores éticos e democráticos, a inclusão social e o desenvolvimento sustentável.

Sua visão é ser referência regional, nacional e internacional de universidade pública na promoção do ensino, da pesquisa e da extensão em todos os campi, comprometida com a garantia dos direitos fundamentais e com o desenvolvimento regional integrado, social e ambientalmente sustentável.

O lema da instituição "Compromisso com o ensino público, gratuito e de qualidade" traduz o compromisso da Universidade para a formação de seus alunos, preparando-os para o mercado de trabalho, além da construção de uma sociedade mais justa e democrática, pautada no progresso intelectual.

A estrutura da administração superior da UFU pode ser visualizada no organograma a seguir:



## 1. Estruturas Administrativa e Acadêmica

A estrutura organizacional da Universidade é composta pelo Conselho de Integração Universidade-Sociedade, pelos órgãos da administração superior e pelas unidades acadêmicas.

### 1.1. Conselho de Integração Universidade-Sociedade

É um órgão consultivo da administração superior e se constitui em espaço de interlocução com os vários setores da sociedade. É nele que a UFU, formalmente, dá a conhecer seu plano de gestão, suas políticas, suas estratégias de gestão, seus projetos e programas, além de discutir o projeto didático, científico, cultural e tecnológico da Instituição. É ainda neste Conselho que a UFU e a comunidade ali representada examinam as demandas existentes na sociedade e sugerem empreendimentos, parcerias e atividades a serem desenvolvidos com os diversos setores do poder público e da sociedade civil.

### 1.2. Órgãos da Administração Superior

A Administração Superior da UFU é composta por cinco órgãos colegiados - o Conselho Universitário, o Conselho Diretor, o Conselho de Graduação, o Conselho de Pesquisa e Pós-Graduação e o Conselho de Extensão, Cultura e Assuntos Estudantis - e pela Reitoria.

O Conselho Universitário (Consun) é o órgão máximo da Universidade, responsável por traçar a política universitária que orienta a UFU em todas as suas ações.

O Conselho Diretor (Condir) responde e toma decisões sobre matérias administrativas, orçamentárias, financeiras, de recursos humanos e materiais.

O Conselho de Graduação (Congrad) propõe diretrizes, responde e toma decisões diante de questões que envolvem o ensino de graduação.

O Conselho de Pesquisa e Pós-Graduação (Conpep) é o órgão consultivo e deliberativo em matéria de pesquisa e pós-graduação.

O Conselho de Extensão, Cultura e Assuntos Estudantis (Consex) é o órgão consultivo e deliberativo em matérias relacionadas às atividades de extensão, cultura e assuntos estudantis.

Reitoria é o órgão central que administra, coordena e fiscaliza todas as atividades da UFU. Essa função é exercida pelo reitor, auxiliado pelo vice-reitor. Suas ações são acompanhadas diretamente pelas Pró-Reitorias, Órgãos Administrativos, Órgãos Suplementares e Assessorias.

Reitor: Prof. Dr. Valder Steffen Júnior  
Campus Santa Mônica - Bloco 3P, 3º andar  
Fone: (34) 3239-4893  
e-mail: reitoria@ufu.br - website: [www.portal.reitoria.ufu.br](http://www.portal.reitoria.ufu.br)

Vice-reitor: Prof. Dr. Orlando César Mantese  
Campus Santa Mônica - Bloco 3P, 3º andar  
Fones: (34) 3239-4803 / 3239-4893  
e-mail: reitoria@ufu.br - website: [www.portal.reitoria.ufu.br](http://www.portal.reitoria.ufu.br)

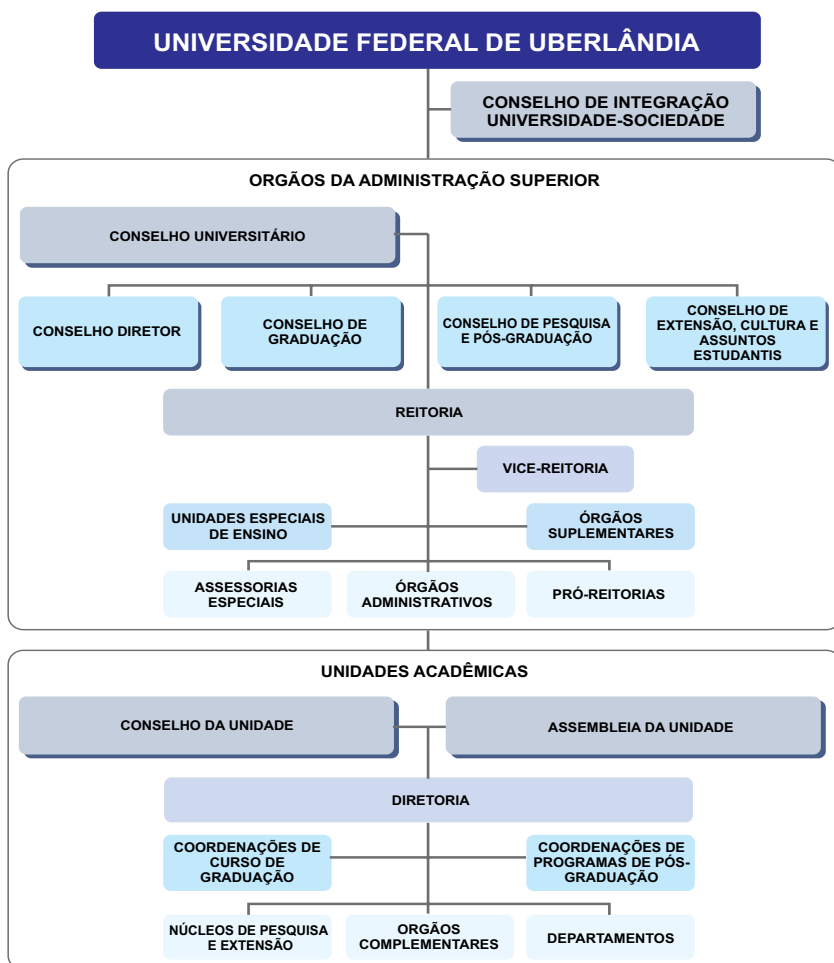

Na UFU são seis as Pró-Reitorias, responsáveis por supervisionar e coordenar as respectivas áreas de atuação.

Pró-Reitoria de Assistência Estudantil (Proae): contribui com o acesso, a permanência e a conclusão de curso, por meio da implementação da Política de Assistência Estudantil voltada para inclusão social, produção de conhecimento, formação ampliada e melhoria do desempenho acadêmico e da qualidade de vida. Para isso, atua nas áreas de esporte e lazer, moradia, alimentação, transporte, atenção à saúde, inclusão digital, cultura, creche, acessibilidade, apoio pedagógico e combate às discriminações de gênero, de diversidade sexual, étnico-raciais, entre outros.

Pró-reitora: Elaine Saraiva Calderari  
Campus Santa Mônica - Bloco 3P, 1º andar  
Fone: (34) 3291-8952  
e-mail: [proae@proae.ufu.br](mailto:proae@proae.ufu.br) - website: [www.proae.ufu.br](http://www.proae.ufu.br)

Pró-Reitoria de Extensão e Cultura (Proexc): articula, desenvolve e coordena as atividades de extensão universitária incluindo as atividades culturais; vincula ensino, pesquisa e sociedade e promove a interação entre a instituição e os diversos segmentos sociais: entidades governamentais, setor privado, comunidades carentes, movimentos sociais e público consumidor de conhecimentos, artes e serviços.

Pró-reitor: Prof. Dr. Helder Eterno da Silveira  
Campus Santa Mônica - Bloco 3P, 1º andar  
Fones: (34) 3239-4842 / 3239-4888  
e-mail: [proreitoria@proex.ufu.br](mailto:proreitoria@proex.ufu.br) - website: [www.proex.ufu.br](http://www.proex.ufu.br)

Pró-Reitoria de Gestão de Pessoas (Progep): responsável pela promoção e gerenciamento do desenvolvimento de competências, habilidades e interação de técnicos administrativos e docentes, contribuindo para a construção da excelência da UFU.

Pró-reitor: Prof. Dr. Márcio Magno Costa  
Campus Santa Mônica - Bloco 3P, 1º andar  
Fones: (34) 3239-4956 / 3239-4957  
e-mail: [progep@ufu.br](mailto:progep@ufu.br) - website: [www.progep.ufu.br](http://www.progep.ufu.br)

Pró-Reitoria de Graduação (Prograd): coordena programas de apoio, fomento, acompanhamento e avaliação das atividades de ensino propostas pelas diversas unidades acadêmicas, por ela própria e também pelo Ministério da Educação.

Pró-reitor: Prof. Dr. Armindo Quillici Neto  
Campus Santa Mônica - Bloco 3P, Térreo  
Fones: (34) 3291-8937 / 3291-8936  
e-mail: [prograd@ufu.br](mailto:prograd@ufu.br) - website: [www.prograd.ufu.br](http://www.prograd.ufu.br)

Pró-Reitoria de Pesquisa e Pós-Graduação (Propp): coordena programas de apoio, fomento, acompanhamento e avaliação das atividades de pesquisa propostas pelas diversas unidades acadêmicas, por ela própria e também pelo Ministério da Educação.

Pró-reitor: Prof. Dr. Carlos Henrique de Carvalho  
Campus Santa Mônica - Bloco 3P, 3º andar  
Fone: (34) 3239-4980  
e-mail: [propp@ufu.br](mailto:propp@ufu.br) - website: [www.propp.ufu.br](http://www.propp.ufu.br)

Pró-Reitoria de Planejamento e Administração (Proplad): planeja, coordena, supervisiona e elabora o orçamento anual da UFU e, também, executa, coordena e desenvolve atividades referentes aos aspectos financeiros, patrimoniais e orçamentários da universidade.

Pró-reitor: Prof. Dr. Darizon Alves de Andrade  
Campus Santa Mônica - Bloco 3P, 2º andar  
Fone: (34) 3239-4907  
e-mail: [proplad@reito.ufu.br](mailto:proplad@reito.ufu.br) - website: [www.proplad.ufu.br](http://www.proplad.ufu.br)

Diretamente ligados à Reitoria estão os Órgãos Administrativos que têm como funções prestar serviços à comunidade interna; assessorar as atividades acadêmicas e administrativas; propor convênios, normas, procedimentos e ações, além de outras atribuições previstas no Regimento Interno da Reitoria.

Os Órgãos Administrativos são: Auditoria Geral, Centro de Educação a Distância, Centro de Tecnologia da Informação, Diretoria de Avaliação Institucional, Diretoria de Comunicação Social, Diretoria de Relações Internacionais e Interinstitucionais, Editora da UFU, Gabinete do Reitor, Ouvidoria Geral, Prefeitura Universitária, Procuradoria Geral, Secretaria Geral, Sistema de Bibliotecas e Assessorias Especiais.

A Auditoria Geral é um órgão de apoio e assessoramento responsável pela realização de atividades de controle preventivo e corretivo, de fiscalização e de orientação dos atos e fatos administrativos em assuntos contábeis, orçamentários, financeiros, patrimoniais e de pessoal.

Campus Santa Mônica - Bloco 3P  
Fones: (34) 3239-4818 / 3239-4874 / 3234-4889  
e-mail: [auditoria@reito.ufu.br](mailto:auditoria@reito.ufu.br)  
website: [www.portal.ufu.br/unidades-organizacionais/auditoria-geral](http://www.portal.ufu.br/unidades-organizacionais/auditoria-geral)

O Centro de Educação a Distância (CEaD) é um órgão de apoio e assessoramento responsável por orientar as atividades de ensino, pesquisa e extensão no âmbito da educação a distância.

Campus Santa Mônica - Bloco S  
Fone: (34) 3239-4056  
e-mail: [ceadufu@reito.ufu.br](mailto:ceadufu@reito.ufu.br)  
websites: [www.cead.ufu.br](http://www.cead.ufu.br) - [www.ufu.br/cead](http://www.ufu.br/cead)

O Centro de Tecnologia da Informação (CTI) é um órgão de natureza técnica, responsável por elaborar diagnósticos, propor normas, planejar, coordenar e controlar a estrutura e os serviços centralizados da UFU relacionados à tecnologia da informação.

Avenida Pará, nº 1720 - Campus Umuarama - Bloco 2Y, Sala 19  
Fone: (34) 3218-2519  
e-mail: [secretaria@cti.ufu.br](mailto:secretaria@cti.ufu.br)  
websites: [www.cti.ufu.br](http://www.cti.ufu.br) - [www.ufu.br/cti](http://www.ufu.br/cti)

A Diretoria de Avaliação Institucional é um órgão de supervisão e assessoramento, responsável por supervisionar e articular as ações de avaliação desenvolvidas na UFU, bem como oferecer apoio operacional à Comissão Própria de Avaliação (CPA).

Campus Santa Mônica - Bloco 3P  
Fones: (34) 3239-4862 / 3239-4917  
e-mail: [avaliacao@reito.ufu.br](mailto:avaliacao@reito.ufu.br)  
websites: [www.cpa.ufu.br](http://www.cpa.ufu.br) - [www.ufu.br/unidades-organizacionais/diretoria-de-avaliacao-institucional](http://www.ufu.br/unidades-organizacionais/diretoria-de-avaliacao-institucional)

A Diretoria de Comunicação Social (Dirco) é um órgão executivo, responsável por coordenar as ações, os projetos e as atividades de comunicação dirigidos aos públicos interno e externo à UFU.

Campus Santa Mônica - Bloco S  
Fones: (34) 3239-4340 / 3239-4349  
e-mail: [jornalismo@dirco.ufu.br](mailto:jornalismo@dirco.ufu.br)  
websites: [www.dirco.ufu.br](http://www.dirco.ufu.br) - [www.ufu.br/dirco](http://www.ufu.br/dirco)

A Diretoria de Relações Internacionais e Interinstitucionais (DRII) é um órgão de apoio e assessoramento técnico, responsável por articular, acompanhar e apoiar as ações de mobilidades acadêmicas nacional e internacional, projetos conjuntos em redes nacionais e internacionais e Convênios de Cooperação Bilateral e de Duplo Diploma com instituições estrangeiras.

Campus Santa Mônica - Bloco 3P, Sala 01 - Térreo  
Fone: (34) 3291-8969  
e-mail: [secretaria@dri.ufu.br](mailto:secretaria@dri.ufu.br)  
websites: [www.dri.ufu.br](http://www.dri.ufu.br) - [www.ufu.br/drii](http://www.ufu.br/drii)

A Editora da UFU (Edufu) é um órgão de natureza técnica com a finalidade de incentivar e promover a produção literária e acadêmica da UFU. A atividade editorial contempla a produção de periódicos, livros e partituras.

Campus Santa Mônica - Bloco S, Térreo  
Fones: (34) 3239-4293 / 3239-4512 / 3239-4533 / 3230-9415  
e-mails: [livrariasm@edufu.ufu.br](mailto:livrariasm@edufu.ufu.br) - [diretoria@edufu.ufu.br](mailto:diretoria@edufu.ufu.br)  
websites: [www.edufu.ufu.br](http://www.edufu.ufu.br) - [www.ufu.br/edufu](http://www.ufu.br/edufu)

O Gabinete do Reitor é um órgão de assessoramento com a atribuição de executar os serviços técnico-administrativos de apoio ao Reitor.

Campus Santa Mônica - Bloco 3P, 3º andar  
Fone: (34) 3239-4893  
e-mail: [reitoria@ufu.br](mailto:reitoria@ufu.br)  
website: [www.ufu.br/gabir](http://www.ufu.br/gabir)

A Ouvidoria Geral é um órgão executivo de assessoramento com a finalidade de empreender ações na defesa dos direitos individuais e coletivos da comunidade universitária e no aperfeiçoamento das atividades institucionais destinadas a atender as comunidades interna e externa à UFU.

Campus Santa Mônica - Bloco A, Sala 256  
Fone: (34) 3239-4074  
e-mail: [ouvidoria@reito.ufu.br](mailto:ouvidoria@reito.ufu.br)  
website: [www.ufu.br/ouvidoria](http://www.ufu.br/ouvidoria)

A Prefeitura Universitária é um órgão executivo responsável por elaborar diagnósticos, propor normas e coordenar as atividades de controle, conservação e manutenção do sistema viário, do paisagismo e dos bens imóveis da UFU, bem como dos serviços de telefonia, energia elétrica, gráfica, reprografia, protocolo, zeladoria, transporte, vigilância, gerenciamento de resíduos, abastecimento de água potável e esgoto.

Campus Santa Mônica - Bloco 3P, 2º Piso  
Fones: (34) 3291-8900 / 3291-8901 / 3291-8909 / 3291-8912  
e-mail: [secretaria@pref.ufu.br](mailto:secretaria@pref.ufu.br)  
websites: [www.prefe.ufu.br](http://www.prefe.ufu.br) - [www.ufu.br/prefe](http://www.ufu.br/prefe)

A Procuradoria Geral é um órgão executivo de consultoria e assessoramento jurídico e tem por competência emitir manifestações jurídicas que conferem regularidade a determinados processos e atos praticados no âmbito da Universidade, bem como orientar a atuação de seus dirigentes, em conformidade com o ordenamento jurídico brasileiro.

Campus Santa Mônica - Bloco 3P  
Fone: (34) 3239-4851  
e-mail: [proger@ufu.br](mailto:proger@ufu.br)  
website: [www.ufu.br/proge](http://www.ufu.br/proge)

A Secretaria Geral é um órgão de apoio e assessoramento responsável pela organização e direção administrativa dos trabalhos do Conselho de Integração Universidade-Sociedade e dos Conselhos da Administração Superior, assim como pelas comunicações entre eles e os demais órgãos da UFU.

Campus Santa Mônica - Bloco 3P  
Fone: (34) 3239-4802  
e-mail: [seger@reito.ufu.br](mailto:seger@reito.ufu.br)  
websites: [www.ufu.br/seger](http://www.ufu.br/seger) - [www.conselhos.ufu.br](http://www.conselhos.ufu.br)

O Sistema de Bibliotecas centraliza as atividades de aquisição e processamento técnico, promovendo o acesso à informação, por meio de produtos, serviços e difusão da produção intelectual da UFU, contribuindo para o desenvolvimento das atividades de ensino, pesquisa e extensão.

Biblioteca Central Santa Mônica  
Campus Santa Mônica - Bloco 3C  
Fone: (34) 3239-4270  
e-mail: [secretaria@dirbi.ufu.br](mailto:secretaria@dirbi.ufu.br)  
websites: [www.bibliotecas.ufu.br](http://www.bibliotecas.ufu.br) - [www.ufu.br/sisbi](http://www.ufu.br/sisbi)

As Assessorias Especiais da Reitoria são compostas de assessores designados pelo reitor para realizar projetos ou serviços de interesse da UFU.

**Para mais informações sobre os órgãos administrativos que estão diretamente ligados a sua vida acadêmica, acesse o site [www.ufu.br](http://www.ufu.br).**

Ainda vinculados à Reitoria, estão os órgãos suplementares que fornecem apoio às atividades de ensino, pesquisa e extensão. Alguns deles são:

Hospital de Clínicas: presta serviços médicos à comunidade local e das regiões do Triângulo Mineiro, Alto Paranaíba e Sudoeste de Goiás. Tem como missões fundamentais a promoção da saúde e o ensino com qualidade, adequando-se às necessidades de formação de recursos humanos. Oferece atendimento de urgência e emergência, ambulatorial, cirúrgico e internação.

Avenida Pará, 1720 - Campus Umuarama  
Fones: PABX Central (34) 3218-2111  
Pronto Socorro (34) 3218-2290  
website: [www.hc.ufu.br](http://www.hc.ufu.br)

Hospital Odontológico: proporciona o desenvolvimento das atividades de ensino clínico para alunos de graduação e pós-graduação em Odontologia. Oferece tratamento odontológico preventivo, curativo e reabilitador para a comunidade em geral.

Avenida República do Piratini - Campus Umuarama - Bloco 4L  
Fones: (34) 3218-2163 (recepção) / 3218-2303 (secretaria) / 3218-2655 (diretoria)  
website: [www.fo.ufu.br](http://www.fo.ufu.br)

Hospital Veterinário: atua no âmbito do ensino e pesquisa e oferece serviços de medicina veterinária à comunidade local e regional nas áreas de clínica e cirurgia de pequenos e grandes animais domésticos e silvestres, além de exames laboratoriais.

Avenida Mato Grosso, 3289 - Campus Umuarama - Bloco 2S  
Fones: (34) 3218-2196 / 3218-2242 / 3218-2535  
website: [www.hospitalveterinario.ufu.br](http://www.hospitalveterinario.ufu.br)

Diretoria de Experimentação e Produção Animal e Diretoria de Experimentação e Produção Vegetal: essas duas diretorias administram atividades de ensino, de pesquisa, de extensão e de produção das fazendas experimentais do Glória, Capim Branco e Água Limpa.

Fazenda do Glória - BR 050, Km 78

Fone: (34) 3232-7669

### 1.3. Unidades Acadêmicas

A Unidade Acadêmica (Instituto ou Faculdade) é o órgão básico da UFU, com organização, estrutura e meios necessários para a realização das atividades de ensino, pesquisa e extensão.

Cada unidade acadêmica é constituída pelos seguintes órgãos: Assembleia, Conselho, Diretoria, Coordenações de Cursos (graduação e pós-graduação), Coordenações de Núcleos, Órgãos Complementares, Departamentos ou outras estruturas previstas em seu Regimento Interno.

Cada curso é administrado por um Colegiado, cuja autoridade máxima é o coordenador. Os alunos são diretamente vinculados ao Colegiado de seu curso.

A UFU conta hoje com 30 unidades acadêmicas que congregam os alunos, os funcionários e os docentes por área de conhecimento e atividades profissionais afins.

Unidades	Campus	Bl.	Fone	Website	E-mail
Faculdade de Arquitetura, Urbanismo e Design - FAUeD	Santa Mônica	1I	3239-4373 3239-4058	<a href="http://www.faued.ufu.br">www.faued.ufu.br</a>	faued@ufu.br
Faculdade de Administração, Ciências Contábeis, Engenharia de Produção e Serviço Social - FACES	Pontal	-	3271-5249	<a href="http://www.facip.ufu.br">www.facip.ufu.br</a>	dirfaces@pontal.ufu.br
Faculdade de Ciências Contábeis - FACIC	Santa Mônica	1F	3230-9491 3239-4176 3239-4203	<a href="http://www.facic.ufu.br">www.facic.ufu.br</a>	facic@ufu.br
Faculdade de Computação - FACOM	Santa Mônica	1B	3239-4144 3239-4201 3239-4393 3239-4510	<a href="http://www.portal.facom.ufu.br">www.portal.facom.ufu.br</a>	facom@ufu.br secretaria.facom@ufu.br
Faculdade de Direito - FADIR	Santa Mônica	1D	3239-4226 3239-4227	<a href="http://www.fadir.ufu.br">www.fadir.ufu.br</a>	fadir@ufu.br secretaria@fadir.ufu.br diretoria@fadir.ufu.br
Faculdade de Educação - FACED	Santa Mônica	1G	3239-4163 3239-4391	<a href="http://www.faced.ufu.br">www.faced.ufu.br</a>	faced@ufu.br
Faculdade de Educação Física e Fisioterapia - FAEFI	Educação Física	-	3218-2910 3218-2916	<a href="http://www.faeфи.ufu.br">www.faeфи.ufu.br</a>	faefi@ufu.br
Faculdade de Engenharia Civil - FECIV	Santa Mônica	1Y	3239-4137 3239-4159 3239-4160 3239-4170	<a href="http://www.feciv.ufu.br">www.feciv.ufu.br</a>	feciv@ufu.br

Unidades	Campus	Bl.	Fone	Website	E-mail
Faculdade de Engenharia Elétrica - FEELT	Santa Mônica	3N	3239-4701 3239-4702	<a href="http://www.feelt.ufu.br">www.feelt.ufu.br</a>	feelt@ufu.br
Faculdade de Engenharia Mecânica - FEMEC	Santa Mônica	1M	3239-4147 3239-4148	<a href="http://www.mecanica.ufu.br">www.mecanica.ufu.br</a>	femec@mecanica.ufu.br
Faculdade de Engenharia Química - FEQUI	Santa Mônica	1K	3239-4285 3239-4292 3239-4284	<a href="http://www.feq.ufu.br">www.feq.ufu.br</a>	direq@feq.ufu.br secdireq@feq.ufu.br
Faculdade de Gestão e Negócios - FAGEN	Santa Mônica	1F	3239-4132 3239-4177 3239-4371	<a href="http://www.fagen.ufu.br">www.fagen.ufu.br</a>	fagen@ufu.br
Faculdade de Matemática - FAMAT	Santa Mônica	1F	3239-4126 3239-4156 3239-4158	<a href="http://www.famat.ufu.br">www.famat.ufu.br</a>	famat@ufu.br
Faculdade de Medicina - FAMED	Umuarama	2U	3225-8604	<a href="http://www.famed.ufu.br">www.famed.ufu.br</a>	famed@ufu.br
Faculdade de Medicina Veterinária - FAMEV	Glória	1CCG	2512-6802	<a href="http://www.portal.famev.ufu.br">www.portal.famev.ufu.br</a>	famev@ufu.br
Faculdade de Odontologia - FOUFU	Umuarama	4L	3225-8116	<a href="http://www.fo.ufu.br">www.fo.ufu.br</a>	foufu@umuarama.ufu.br diretor@foufu.ufu.br
Instituto de Artes - IARTE	Santa Mônica	3E	3239-4424	<a href="http://www.iarte.ufu.br">www.iarte.ufu.br</a>	secretaria@iarte.ufu.br diretoria@iarte.ufu.br
Instituto de Ciências Exatas e Naturais do Pontal - ICENP	Pontal	-	3271-5236	<a href="http://www.facip.ufu.br">www.facip.ufu.br</a>	direcaoicnp@pontal.ufu.br
Instituto de Biologia - INBIO	Umuarama	2D	3225-8639	<a href="http://www.portal.ib.ufu.br">www.portal.ib.ufu.br</a>	inbio@ufu.br kdc.diretor.ib.ufu@gmail.com
Instituto de Ciências Humanas - ICHPO	Pontal	-	3271-5248 3271-5249	<a href="http://www.ich.ufu.br">www.ich.ufu.br</a>	dirich@pontal.ufu.br
Instituto de Ciências Agrárias - ICIAG	Umuarama	2E	3225-8444	<a href="http://www.iciag.ufu.br">www.iciag.ufu.br</a>	iciag@ufu.br
Instituto de Ciências Biomédicas - ICBIM	Umuarama	2E	3225-8482	<a href="http://www.icbim.ufu.br">www.icbim.ufu.br</a>	icbim@ufu.br
Instituto de Ciências Sociais - INCIS	Santa Mônica	1H	3239-4238 3239-4398	<a href="http://www.incis.ufu.br">www.incis.ufu.br</a>	secretaria@incis.ufu.br
Instituto de Economia e Relações Internacionais - IERI	Santa Mônica	1J	3239-4157 3239-4327	<a href="http://www.ieri.ufu.br">www.ieri.ufu.br</a>	ieri@ufu.br
Instituto de Filosofia - IFILO	Santa Mônica	1U	3239-4185 3239-4450	<a href="http://www.ifilo.ufu.br">www.ifilo.ufu.br</a>	alexguima@ufu.br
Instituto de Física - INFIS	Santa Mônica	1X	3239-4181 3239-4190	<a href="http://www.infis.ufu.br">www.infis.ufu.br</a>	infis@infis.ufu.br diretor@infis.ufu.br
Instituto de Genética e Bioquímica - INGEB	Umuarama	2E	3225-8686	<a href="http://www.ingeb.ufu.br">www.ingeb.ufu.br</a>	ingeb@ufu.br
Instituto de Geografia - IGUFU	Santa Mônica	1H	3239-4169 3239-4210 3239-4221	<a href="http://www.ig.ufu.br">www.ig.ufu.br</a>	ig@ufu.br
Instituto de História - INHIS	Santa Mônica	1H	3239-4130 3239-4396	<a href="http://www.inhis.ufu.br">www.inhis.ufu.br</a>	inhis@ufu.br

Unidades	Campus	Bl.	Fone	Website	E-mail
Instituto de Letras e Linguística - ILEEL	Santa Mônica	1U	3239-4162 3239-4490	<a href="http://www.ileel.ufu.br">www.ileel.ufu.br</a>	ileeldir@ileel.ufu.br ileel@ileel.ufu.br
Instituto de Psicologia - IPUFU	Umuarama	2C	3225-8506	<a href="http://www.ip.ufu.br">www.ip.ufu.br</a>	fapsi@ufu.br
Instituto de Química - IQUFU	Santa Mônica	1D, 1Q, 3O	3239-4425	<a href="http://www.iq.ufu.br">www.iq.ufu.br</a>	iqufu@ufu.br diretoria@iqufu.ufu.br

#### 1.4. Unidades Especiais de Ensino

A UFU mantém duas Unidades Especiais de Ensino, vinculadas à Reitoria: a Escola de Educação Básica (Eseba) e a Escola Técnica de Saúde (Estes). A Eseba tem a função de promover o desenvolvimento da educação infantil, do ensino fundamental e da educação de Jovens e Adultos (EJA) e é considerada como referência de ensino, pesquisa e extensão, em Uberlândia e região. A Escola Técnica de Saúde tem a função de promover o desenvolvimento da Educação Profissional de Nível Técnico, atuando na formação de recursos humanos no Eixo Tecnológico Ambiente, Saúde e Segurança. A Escola integra a Rede Federal de Educação Profissional e Tecnológica da Secretaria de Educação Profissional e Tecnológica do Ministério da Educação e oferece os cursos técnicos de Análises Clínicas, de Controle Ambiental, de Enfermagem, de Meio Ambiente, de Prótese Dentária e de Saúde Bucal.

Eseba: Rua Adutora São Pedro, nº 40 - Campus Educação Física  
Fones: (34) 3218-2946 / 3218-2903 / 3218-2905  
website: [www.eseba.ufu.br](http://www.eseba.ufu.br)

Estes: Av. Amazonas s/n, Bloco 4K, Sala 23 - Campus Umuarama  
Fones: (34) 3225-8495 / 3225-8496  
website: [www.estes.ufu.br](http://www.estes.ufu.br)

Curso Técnico em Análises Clínicas  
Av. Amazonas s/n, Bloco 4K, Sala 111 - Campus Umuarama  
Fones: (34) 3225-8459 / 3225-8466  
e-mail: [patologia@estes.ufu.br](mailto:patologia@estes.ufu.br)

Curso Técnico em Controle Ambiental  
Av. Amazonas s/n, Bloco 4K, Sala 128 - Campus Umuarama  
Fone: (34) 3225-8465  
e-mail: [controleambiental@estes.ufu.br](mailto:controleambiental@estes.ufu.br)

Curso Técnico em Enfermagem  
Av. Amazonas s/n, Bloco 4K, Sala 138 - Campus Umuarama  
Fones: (34) 3225-8456 / 3225-8458  
e-mail: [coenf@estes.ufu.br](mailto:coenf@estes.ufu.br)

Curso Técnico em Meio Ambiente  
Av. Amazonas s/n, Bloco 4K, Sala 128 - Campus Umuarama  
Fone: (34) 3225-8465  
e-mails: [ctma@estes.ufu.br](mailto:ctma@estes.ufu.br) / [geopassa@estes.ufu.br](mailto:geopassa@estes.ufu.br)

Curso Técnico em Prótese Dentária  
Av. Amazonas s/n, Bloco 4K, Sala 134 - Campus Umuarama  
Fones: (34) 3225-8461 / 3225-8463 / 3225-8499  
e-mail: [protese@estes.ufu.br](mailto:protese@estes.ufu.br)

Curso Técnico em Saúde Bucal  
Av. Amazonas s/n, Bloco 4K, Sala 134 - Campus Umuarama  
Fones: (34) 3225-8462 / 3225-8464  
e-mails: [thd@estes.ufu.br](mailto:thd@estes.ufu.br) / [tsb@estes.ufu.br](mailto:tsb@estes.ufu.br)



## 2. Cursos Oferecidos pela UFU

### 2.1. Cursos de Graduação

Unidades	Fone	E-mail
<b>CAMPUS EDUCAÇÃO FÍSICA - Uberlândia</b> Rua Benjamin Constant, nº 1286 Bairro Aparecida CEP: 38400-678	(34) 3218-2911	
Educação Física Licenciatura (LICEF)	3218-2914	<a href="mailto:liceff@faefi.ufu.br">liceff@faefi.ufu.br</a>
Educação Física Bacharelado (BACEF)	3218-2914	<a href="mailto:baceff@faefi.ufu.br">baceff@faefi.ufu.br</a>
Fisioterapia (COFIT)	3218-2968 3218-2969	<a href="mailto:coffit@faefi.ufu.br">coffit@faefi.ufu.br</a>
<b>CAMPUS SANTA MÔNICA - Uberlândia</b> Av. João Naves de Ávila, nº 2121 Bairro Santa Mônica CEP: 38408-100	(34) 3239-4411	
Administração (COCAD)	3230-9480 3239-4177	<a href="mailto:cocad@ufu.br">cocad@ufu.br</a> <a href="mailto:admintegral@fagen.ufu.br">admintegral@fagen.ufu.br</a> <a href="mailto:admnoturno@fagen.ufu.br">admnoturno@fagen.ufu.br</a>
Arquitetura e Urbanismo (COCAU)	3239-4213	<a href="mailto:cocau@ufu.br">cocau@ufu.br</a>
Artes Visuais (COART)	3239-4244	<a href="mailto:coart@ufu.br">coart@ufu.br</a>
Ciência da Computação (COCOM)	3239-4218 3239-4287 3239-4302	<a href="mailto:cocom@ufu.br">cocom@ufu.br</a>
Ciências Contábeis (COCCI)	3239-4164	<a href="mailto:cocci@ufu.br">cocci@ufu.br</a>
Ciências Econômicas (COCCE)	3239-4179 3239-4326	<a href="mailto:cocce@ufu.br">cocce@ufu.br</a>
Ciências Sociais (COCIS)	3239-4368	<a href="mailto:cocis@ufu.br">cocis@ufu.br</a>
Dança (CODAN)	3230-9514	<a href="mailto:codan@demac.ufu.br">codan@demac.ufu.br</a>
Design (COCDE)	3239-4435	<a href="mailto:cocde@ufu.br">cocde@ufu.br</a>
Direito (CODIR)	3239-4228	<a href="mailto:codir@fadir.ufu.br">codir@fadir.ufu.br</a>
Engenharia Biomédica (COCEB)	3239-4709	<a href="mailto:coceb@eletrica.ufu.br">coceb@eletrica.ufu.br</a>
Engenharia Civil (COCEC)	3239-4138 3239-4170	<a href="mailto:cocec@ufu.br">cocec@ufu.br</a>
Engenharia de Controle e Automação (COCCA)	3239-4776	<a href="mailto:cocca@eletrica.ufu.br">cocca@eletrica.ufu.br</a>

Unidades	Fone	E-mail
Engenharia de Computação (COCECOM)	3239-4709	cocec@eletrica.ufu.br
Engenharia Elétrica (COCEL)	3239-4708	cocel@ufu.br
Engenharia Eletrônica e de Telecomunicações (CO CET)	3239-4776	cocet@eletrica.ufu.br
Engenharia Química (COCEQ)	3239-4142 3239-4375	coordgeq@feq.ufu.br secgeq@feq.ufu.br
Estatística (COCEST)	3239-4114 3239-4209 3230-9449 3230-9466	cocest@famat.ufu.br
Filosofia (COCFI)	3239-4251 3239-4523	ccfilos@ufu.br
Física de Materiais (CFMAT)	3239-4055 3239-4578	cfmat@infis.ufu.br
Física Licenciatura (COFIS)	3239-4417 3239-4536	cofis@ufu.br
Física Médica (COCFISMED)	3239-4418	cfmed@infis.ufu.br
Geografia (COGGE)	3239-4101 3239-4169	cocge@ufu.br
Gestão da Informação (COGINF)	3230-9485	cocginf@fagen.ufu.br
Gestão em Saúde Ambiental (COGSA)	3230-9432	cocgsa@ig.ufu.br
História (COCHI)	3239-4199	cochi@ufu.br
Jornalismo (COJOR)	3239-4471	comus@faced.ufu.br
Letras: Espanhol e Literaturas de Língua Espanhola (COESP)	3239-4124	coesp@ileel.ufu.br coespsec@ileel.ufu.br
Letras: Francês e Literaturas de Língua Francesa (COFRAN)	3239-4124	cofran@ileel.ufu.br cofransec@ileel.ufu.br
Letras: Inglês e Literaturas de Língua Inglesa (COING)	3239-4124	coing@ileel.ufu.br coingsec@ileel.ufu.br
Letras: Português e Literaturas de Língua Portuguesa (COPOR)	3239-4124	copor@ileel.ufu.br coporsec@ileel.ufu.br
Letras - Língua Portuguesa com Domínio de Libras	3291-8329	colpdl@ileel.ufu.br atendlpdl@ufu.br
Matemática (COCMA)	3239-4115 3239-4451 3239-9462	cocma@famat.ufu.br
Música (COMUS)	3239-4214	coorden@demac.ufu.br
Pedagogia (COCPE)	3239-4197	cocpe@ufu.br

Unidades	Fone	E-mail
Química (COLIQ)	3239-4103 3239-4178	coliq@ufu.br coliq.ufu@gmail.com
Química Industrial (COQIN)	3239-4103	coqin@iqufu.ufu.br
Relações Internacionais (COCRI)	3239-4157 3239-4167	cocri@ie.ufu.br
Sistemas de Informação (COBSI)	3239-4295 3239-4334	bsiudi@ufu.br
Teatro (COTEA)	3230-9427 3239-4413	coarc@demac.ufu.br
Tradução (CTRAD)	3239-4237	cotrad@ileel.ufu.br cotradsec01@ileel.ufu.br
<b>CAMPUS UMUARAMA - Uberlândia</b> Av. Pará, nº 1720 Bairro Umarama CEP: 38405-320	(34) 3218-2111	
Biomedicina (COBME)	3225-8481 3225-8486	biomedicina@icbim.ufu.br
Biotecnologia (COBBIOTEC)	3225-8441	cocbiotec@ingeb.ufu.br
Ciências Biológicas (COLBI)	3225-8638 3225-8639	graduacao@inbio.ufu.br
Enfermagem (COCEN)	3225-8603 3225-8608	cocen@famed.ufu.br
Medicina (COMED)	3225-8502 3225-8620	ccmedi@ufu.br
Nutrição (CONUT)	3225-8584 3225-8602	conut@famed.ufu.br
Odontologia (COCOD)	3225-8101	cocod@umuarama.ufu.br
Psicologia (COPSI)	3225-8537	copsi@umuarama.ufu.br
<b>CAMPUS GLÓRIA - Uberlândia</b> BR 0-50, Km 78 Campus Glória CEP: 38410-337	(34) 2512-6605	
Agronomia (COAGO)	2512-6708	coago@ufu.br
Engenharia Aeronáutica (CGAER)	2512-6768 2512-6769	coceaero@mecanica.ufu.br
Engenharia Ambiental (COAMB)	2512-6711 2512-6712	coamb@iciag.ufu.br
Engenharia Mecânica (COCME)	2512-6778 2512-6779	cocme@ufu.br

Unidades	Fone	E-mail
Engenharia Mecatrônica (COGMR)	2512-6772 2512-6773	mecatronica@mecanica.ufu.br
Medicina Veterinária (COCVE)	2512-6807	cocve@ufu.br
Zootecnia (COCZOA)	2512-6809	zootecnia@famev.ufu.br
<b>CAMPUS MONTE CARMELO</b> <b>Monte Carmelo</b> Rodovia LMG 746, Km 01 Monte Carmelo/MG CEP: 38500-000	(34) 3842- 8751	
Agronomia (COAGRO)	3810-1033	coagromonte@iciag.ufu.br
Engenharia de Agrimensura e Cartográfica (IGUFU)	3810-1035 3810-1036 3810-1037	coeca@ig.ufu.br
Engenharia Florestal	3810-1060 3810-1031	cefflorestal@ufu.br andrefirmino@ufu.br
Geologia	3810-1075	cogeo@ufu.br
Sistemas de Informação (COBSI)	3810-1044	bsimc@ufu.br
<b>CAMPUS PATOS DE MINAS</b> <b>Patos de Minas</b> Av. Getúlio Vargas, nº 230 Bairro Centro Patos de Minas/MG CEP: 38700-128	(34) 3823- 1917	
Biotecnologia (COCBIOTEC)	3821-0588	ingeb@ufu.br aleirton@ingeb.ufu.br aparecido@ingeb.ufu.br matheus@ingeb.ufu.br
Engenharia de Alimentos (FEQUI)	3821-0588	coordgea@feq.ufu.br secgea@feq.ufu.br
Engenharia Eletrônica e de Telecomunicações (FEELT)	3821-0588	telecom_patos@eletrica. ufu.br
<b>CAMPUS PONTAL - Ituiutaba</b> Rua Vinte, nº 1600 Bairro Tupã Ituiutaba/MG CEP: 38304-402	(34)3271- 5248 (34)3271- 5249	
Administração (COADM)	3271-5222 3271-5258	coadm@pontal.ufu.br secadm@pontal.ufu.br
Ciências Biológicas (COBIP)	3271-5240 3271-5241 3271-5252	cocbio@pontal.ufu.br
Ciências Contábeis (CONTI)	3271-5224 3271-5225 3271-5260	coccic@pontal.ufu.br

Unidades	Fone	E-mail
Engenharia de Produção (COENP)	3271-5226 3271-5227 3271-5250	coceprod@pontal.ufu.br
Física (COFIP)	3271-5228 3271-5229	cocfis@pontal.ufu.br fisica@pontal.ufu.br
Geografia (COGEO)	3271-5230 3271-5231 3271-5264	cocgeo@pontal.ufu.br
História (COHIP)	3271-5232 3271-5263	cochist@pontal.ufu.br
Matemática (COMAT)	3271-5242 3271-5254	cocmat@pontal.ufu.br
Pedagogia (COPEP)	3271-5234 3271-5235 3271-5253	cocped@pontal.ufu.br
Química (COQMI)	3271-5236 3271-5251	cocqui@pontal.ufu.br
Serviço Social (COCSS)	3271-5238 3271-5239 3271-5262	cocssocial@pontal.ufu.br
<b>CURSOS DE EDUCAÇÃO A DISTÂNCIA</b>		
Administração Pública	3230-9502	admpub.fagen@gmail.com
Letras Inglês	3239-4124 3291-8326	lid@ileel.ufu.br
Letras Espanhol	3239-4124 3291-8326	missilva@ufu.br
Matemática	3291-5902 3230-9455	matead@famat.ufu.br secretariaeadufu@gmail.com
Pedagogia	3230-9416	pedistancia@faced.ufu.br

O contato acadêmico-administrativo mais próximo que o aluno tem é com a Coordenação do Curso no qual está matriculado. Esse é o órgão articulador de um trabalho coletivo que envolve tanto discentes quanto docentes e que permite ao curso legitimar os objetivos propostos em seu projeto pedagógico.

Orientações e informações sobre currículo, horários de aula, notas e frequência são facilmente obtidas na secretaria do curso. O coordenador e os professores que participam do Colegiado de Curso são também boas fontes de informações acadêmicas.

## 2.2. Cursos de Pós-Graduação

Nome	Modalidade	Fone	E-mail
Administração (CPGAD)	Mestrado Doutorado	3239-4525	ppgaadm@fagen.ufu.br fagen@ufu.br
Agricultura e Informações Geoespaciais (PPGAIG)	Mestrado	3810-1034	ppgaig@iciag.ufu.br
Agronomia (COPAG)	Mestrado Doutorado	3225-8444 Ramal 220 3225-8446	posagro@ufu.br
Arquitetura e Urbanismo (PPGAU)	Mestrado	3239-4433	coord.ppgau@faued.ufu.br
Artes (CPART)	Mestrado	3239-4522	posartes@iarte.ufu.br
Artes Cênicas (PPGAC)	Mestrado	3239-4522	ppgac@iarte.ufu.br
Biocombustíveis (PPBIC)	Mestrado Doutorado	3239-4434	ppbic@iqfufu.ufu.br
Biologia Celular e Estrutural Aplicadas (PPGBC)	Mestrado	3225-8484	ppgbc@icbim.ufu.br
Biologia Vegetal (PPGBV)	Mestrado	3225-8639 Ramal 225 3225-8640	bioveg@inbio.ufu.br
Ciência da Computação (COPGC)	Mestrado Doutorado	3239-4470	cpgfacom@ufu.br
Ciências Contábeis (PPGCC)	Mestrado Doutorado	3291-5904	laila@ufu.br
Ciências da Saúde (COCSA)	Mestrado Acadêmico Mestrado Profissional Doutorado	3225-8628 3225-8632	copme@ufu.br
Ciências Sociais (PPGCS)	Mestrado	3230-9435	ppgcs@incis.ufu.br
Ciências Veterinárias (COPCV)	Mestrado Doutorado	3291-8652	mesvet@ufu.br
Direito Público (CMDIP)	Mestrado	3239-4230	mestradoreito@fadir.ufu.br
Ecologia e Conservação dos Recursos Naturais (COPEC)	Mestrado Doutorado	3218-2679	ecologia@umuarama.ufu.br
Economia (CPPGE)	Mestrado Doutorado	3239-4315 3239-4324	ppge@ufu.br
Educação (PPGED)	Mestrado Doutorado	3239-4212 3230-9417	ppged@faced.ufu.br
Engenharia de Alimentos (PPGEA)	Mestrado	3823-3714 Ramal 39 3823-1917 3821-0588	secppgea@feq.ufu.br coordppgea@feq.ufu.br
Engenharia Biomédica (PPGEB)	Mestrado	3239-4761	ppgeb@feelt.ufu.br

Nome	Modalidade	Fone	E-mail
Engenharia Civil (PPGEC)	Mestrado	3239-4137 3239-4170	posgradcivil@ufu.br
Engenharia Elétrica (COPEL)	Mestrado Doutorado	3239-4707	copel@ufu.br
Engenharia Mecânica (COPEM)	Mestrado Doutorado	3239-4149 3239-4282	secposmec@mecanica.ufu.br
Engenharia Química (PPGEQ)	Mestrado Doutorado	3239-4249 3239-4291	secppgeq@feq.ufu.br coordppgeq@feq.ufu.br
Ensino de Ciências e Matemática (PPGECM)	Mestrado Profissional	3230-9419	coordenador@ppgecm.ufu.br secretaria@ppgecm.ufu.br
Estudos Linguísticos (PPGEL)	Mestrado Doutorado	3239-4102 3239-4355 3239-4486	coppgel@ileel.ufu.br secppgel@ileel.ufu.br atendppgel@ileel.ufu.br
Filosofia (CPFIL)	Mestrado	3239-4450 3239-4558	ppgfilufu@gmail.com
Física (CPFIS)	Mestrado Doutorado	3239-4309	cpgfisica@ufu.br cpgfisica@infis.ufu.br
Fisioterapia (PPGFisio)	Mestrado	3218-2928	secretaria.ppgfisio@faefi.ufu.br
Genética e Bioquímica (PPGGB)	Mestrado Doutorado	3225-8438	cogeb@ufu.br ppggb@ufu.br
Geografia (COPGE)	Mestrado Doutorado	3239-4381 3291-6304	posgeo@ufu.br
Geografia - Pontal (PPGEP)	Mestrado	3271-5248	ppgep@ufu.br
Gestão Organizacional (PPGGO)	Mestrado Profissional	3239-4525	ppggo@ufu.br fagen@ufu.br
História (PPGHIS)	Mestrado Doutorado	3239-4395	ppghis@inhis.ufu.br
Imunologia e Parasitologia Aplicadas (COIPA)	Mestrado Doutorado	3225-8666 3225-8672	coipa@ufu.br
Letras - Teoria Literária (COPLÉ)	Mestrado Doutorado	3239-4487 3239-4539	copglet@ileel.ufu.br secpglet@ileel.ufu.br
Matemática (PPMAT)	Mestrado	3230-9448 3239-4209	pgmat@famat.ufu.br.br
Meio Ambiente e Qualidade Ambiental	Mestrado	3225-8444 Ramal 233	ppgmq@iciag.ufu.br
Música (PPGMU)	Mestrado	3239-4522	mestradoarte@gmail.com
Odontologia (COPOD)	Mestrado Doutorado	3225-8115	copod@umuarama.ufu.br
ProfArtes (PROFARTES)	Mestrado Profissional	3239-4522	profartesufu@gmail.com

Nome	Modalidade	Fone	E-mail
ProfLetras (PROFLETRAS)	Mestrado Profissional	3239-4162	comperve@comperve.ufrn.br
Mestrado Profissional em Matemática em Rede Nacional (PROFMAT)	Mestrado Profissional	3239-4158 3239-4156 3239-4126 3239-4394	profmat@famat.ufu.br
Psicologia (PGPSI)	Mestrado	3225-8512 3225-8516 3225-8517	pgpsi@fapsi.ufu.br
Química (COPG)	Mestrado Doutorado	3239-4385 3291-5905	cpqquimica@ufu.br
Relações Internacionais (PPGRI)	Mestrado	3239-4157	ie@ufu.br
Saúde Ambiental e Saúde do Trabalhador (PPGAT)	Mestrado Profissional	3239-4169 3239-4044	ppgsat@ufu.br
Tecnologias, Comunicação e Educação (PPGCE)	Mestrado Profissional	3239-6395	ppgce@faced.ufu.br



## Vida Acadêmica na Graduação

Quatro instâncias da Reitoria mantêm estreita relação com o ensino de graduação na UFU: a Pró-Reitoria de Graduação, a Pró-Reitoria de Assuntos Estudantis, a Pró-Reitoria de Extensão e Cultura e a Pró-Reitoria de Pesquisa e Pós-Graduação. Por isso, apresenta-se, a seguir, um breve resumo descritivo desses órgãos e, no final, informações específicas sobre cada curso oferecido pela Instituição.

### 1. Pró-Reitoria de Graduação (Prograd)

A Prograd está diretamente voltada para as atividades acadêmicas de ensino na graduação e na educação básica e profissional. É responsável pelas diversas modalidades de ingresso, pelas diretrizes de elaboração e acompanhamento dos projetos pedagógicos dos cursos, pela formação pedagógica e profissional dos estudantes, bem como pela matrícula, acompanhamento e controle do registro acadêmico. Compete à Prograd, ainda, supervisionar, assessorar e apoiar o planejamento, a implementação e o funcionamento dos cursos de graduação da UFU.

A estrutura básica da Prograd é composta pelo pró-reitor e três diretorias, conforme fluxograma abaixo:

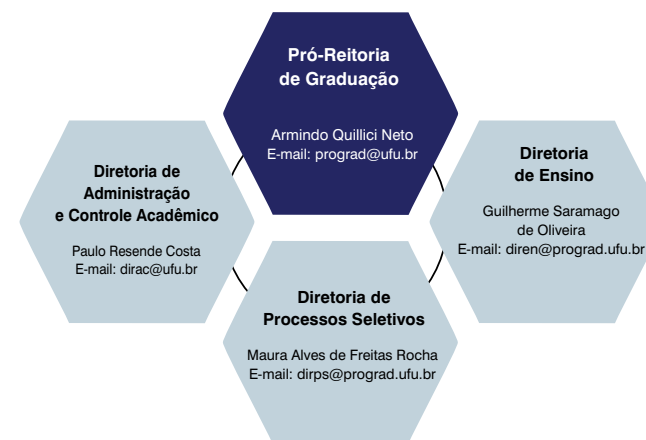

Campus Santa Mônica - Bloco 3P , Térreo  
Fones: (34)3291-8937 (secretaria) - 3291-8936 (gerência)  
e-mail: secprograd@ufu.br - website: [www.prograd.ufu.br](http://www.prograd.ufu.br)

## 1.1. Diretoria de Administração e Controle Acadêmico (Dirac)

É o órgão administrativo responsável pelo registro, controle e acompanhamento das atividades acadêmicas. A ela cabe o controle geral de matrículas; o registro oficial dos rendimentos e frequências; a expedição de histórico escolar, atestados, certidões, diplomas e declarações sobre o percurso de cada aluno; desde o seu ingresso até a expedição do diploma.

Campus Santa Mônica - Bloco 3P, Térreo

Fone: (34) 3291-8938

Atendimento ao Estudante - Fones: (34) 3291-4119 / 3225-8605

Setor de Matrículas Campus Santa Mônica - Fone: (34) 3291-8959

Setor de Registro Campus Santa Mônica - Fone (34) 3291-8958

e-mails : dirac@ufu.br - secdirac@prograd.ufu.br

### Fique Atento!

**A condução da sua vida acadêmica pauta-se pelas Normas Gerais da Graduação da UFU, regulamentadas pela Resolução nº 15/2011, do Conselho de Graduação (Congrad), disponível no endereço [www.ufu.br/legislacoes](http://www.ufu.br/legislacoes), com as alterações introduzidas por Resoluções posteriores. Tais Normas estabelecem as regras gerais para a organização, funcionamento, avaliação, alteração e extinção dos cursos de graduação, entre outras. Algumas dessas normas, mais diretamente ligadas à sua vida acadêmica, podem ser conferidas a seguir:**



**Ingresso na UFU:** é feito por uma das seguintes modalidades: processos seletivos, portador de diploma de curso de graduação, transferência facultativa, mobilidade acadêmica, transferência ex officio ou outra modalidade que venha a ser criada pela UFU. Tais modalidades, com exceção da transferência ex officio e da mobilidade acadêmica, são orientadas por edital específico (art. 43, Resolução nº 15/2011, do Congrad).



**Matrícula:** é de responsabilidade do aluno e deve ser feita, a cada semestre, nos períodos fixados no Calendário Acadêmico. É a matrícula que vincula oficialmente o aluno ingressante à Universidade. Para cada um, é realizado um registro acadêmico, com a criação de um número de matrícula, o qual será utilizado pelo discente durante a graduação para diversas finalidades, tais como: acompanhamento de sua situação acadêmica, solicitação de histórico escolar e de documentos diversos, solicitação de identidade acadêmica entre outros.

**Saiba mais sobre matrícula consultando a Resolução nº 15/2011, do Congrad, artigos 97 a 114, e as orientações do seu curso.**



**Renovação da Matrícula:** a solicitação de renovação da matrícula é feita por componente curricular ou por bloco de componentes, mediante formulário próprio ou formulário eletrônico, via web, observados o regime do curso, os pré e correquisitos, o número de vagas, a compatibilidade horária, as instruções específicas decorrentes da situação acadêmica do aluno e prazos fixados no Calendário Acadêmico.

A solicitação de renovação da matrícula é obrigatória a cada período letivo, sendo de responsabilidade do aluno, mesmo quando for efetivada por meio de seus representantes. A não renovação da matrícula nos prazos previstos no Calendário Acadêmico será automaticamente transformada em trancamento.

**Saiba mais sobre renovação da matrícula: consulte a Resolução nº 15/2011, do Congrad, artigos 115 a 120, com alteração prescrita na Resolução nº 12/2014, do Congrad.**



**Prioridade para Matrícula:** de acordo com o artigo 116, da Resolução nº 15/2011, do Congrad, com as alterações introduzidas pela Resolução 07/2017 do Congrad, na renovação e no ajuste de matrícula, o preenchimento de vagas para cada componente curricular será realizado na seguinte ordem de prioridade:

I - discente em condição de matrícula ideal do curso e do turno em que a turma está alocada;

II - discente do curso em condição de se tornar provável formando no período letivo da solicitação de matrícula;

III - discente que não possui condição de matrícula ideal, porém está com o currículo regular, sem pendências em componentes curriculares, definindo-se, como currículo regular, o currículo daquele discente que não possui pendência de componentes curriculares anteriores àquele período em que o componente curricular a ser cursado é ofertado;

IV - discente que já teve alguma reprovação em qualquer componente curricular, ou que tenha realizado trancamento geral ou parcial, ou que tenha ingressado por transferência ou portador de diploma, e que possui, percentualmente, a menor quantidade de pendências de componentes curriculares, ou seja, a quantidade de componentes curriculares devidos nos semestres anteriores àquele no qual o componente curricular a ser cursado está sendo ofertado;

V - discente do curso, em condição de matrícula ideal, do mesmo turno, que queira adiantar a sua integralização curricular;

VI - discente do curso, em condição de matrícula ideal, de outro turno, que queira adiantar a sua integralização curricular;

VII - discente do curso, de outro turno, que tenha o componente curricular como obrigatório em seu currículo e que não tenha tido reprovação no componente curricular;

VIII - discente do curso, de outro turno, e que foi reprovado anteriormente no componente curricular, com frequência suficiente; e

IX - discente do curso, do mesmo turno, e que foi reprovado anteriormente no componente curricular, com frequência insuficiente.

§ 1º Caso mais de um critério de priorização se aplique ao discente, será considerado apenas o critério de mais alto grau de priorização.

§ 2º Havendo empate na aplicação de cada um destes critérios, o desempate será feito com base na ordem decrescente do CRA.

§ 3º Permanecendo o empate, dar-se-á prioridade ao discente com a maior carga horária cursada com aprovação.

§ 4º Nos casos de adaptação curricular de discentes oriundos de Transferência Facultativa, Transferência ex officio ou Mobilidade Acadêmica, o Coordenador de Curso poderá propor aumento de vagas ofertadas, ouvida a Unidade Acadêmica ofertante.



**Renovação Extemporânea:** conforme o artigo 120 da Resolução nº 15/2011, do Congrad, o aluno que não efetuar a renovação da matrícula nos dias previstos no Calendário Acadêmico deverá protocolar na Dirac o requerimento de renovação extemporânea da matrícula, dirigido ao coordenador de curso, com as justificativas devidamente documentadas, até o quinto dia letivo do semestre vigente.

O aluno só terá direito à renovação extemporânea da matrícula uma única vez, salvo em casos fortuitos ou por motivos de força maior. Além disso, o aluno com renovação extemporânea da matrícula não terá prioridade na matrícula dos componentes

curriculares. Para a renovação extemporânea da matrícula é necessário o deferimento da Coordenação de Curso. Após o deferimento da Coordenação, o requerimento será encaminhado à Dirac para processamento e(ou) arquivamento.



**Matrícula em outro Curso:** é permitido ao aluno, em cada período letivo, matricular-se em até dois componentes curriculares de outros cursos por semestre ou ano letivos, obedecidas as normas específicas do curso a que está vinculado.

A solicitação deve ser encaminhada à Dirac no período definido no Calendário Acadêmico (art. 121, Resolução nº 15/2011, do Congrad).



**Trancamento de Matrícula:** o trancamento é a suspensão temporária dos estudos. O aluno regularmente matriculado poderá requerer na Dirac o trancamento parcial ou geral de sua matrícula e, sendo deferido, ficará inteiramente responsável pelas consequências decorrentes de seu pedido.

O trancamento geral deverá ser requerido antes de transcorridos 3/4 do período letivo, no prazo estabelecido no Calendário Acadêmico. É vedado o trancamento geral no primeiro ano letivo para os cursos anuais e nos dois primeiros semestres letivos para os cursos semestrais, exceto por motivos de força maior.

**Para mais esclarecimentos, consulte a Resolução nº 15/2011, do Congrad, artigos 129 a 141 e fique atento às datas para solicitação de trancamento, constantes no Calendário Acadêmico.**



**Dispensa de Componentes Curriculares:** disciplinas cursadas em outras Instituições de Ensino Superior podem, eventualmente, ser aproveitadas. Para isso, o aluno deverá, por ocasião de seu ingresso na UFU, requerer a dispensa apresentando o histórico escolar original e os respectivos programas do(s) componente(s) curricular(es) objeto(s) da solicitação.

**Saiba mais sobre dispensa de componentes curriculares: consulte a Resolução nº 15/2011, do Congrad, artigos 231 a 243.**



**Regime Especial de Aprendizagem:** consiste na substituição da frequência às aulas por exercícios domiciliares, permitido em casos excepcionais, a critério do Colegiado do Curso. A solicitação deverá ser protocolada no setor responsável pelo atendimento ao aluno, dirigida ao curso ao qual ele está vinculado. Cabe à Coordenação de Curso avaliar o pedido, solicitar ao(s) professor(es) a elaboração do plano de atividades a ser cumprido pelo aluno e comunicar a ele o plano de atividades e os critérios de avaliação.

O aluno é responsável pelo acompanhamento dos assuntos ministrados durante o período de excepcionalidade. As atividades de avaliação deverão ser desenvolvidas na própria instituição, nas datas previamente programadas ou, no máximo, trinta dias após o término do regime de excepcionalidade.

**Saiba mais sobre regime especial de aprendizagem consultando a Resolução nº 15/2011, do Congrad, artigos 225 a 230.**



**Abono de Faltas:** de acordo com o artigo 179, da Resolução nº 15/2011, do Congrad, as faltas não são abonadas, exceto nos casos previstos no Decreto-Lei nº 715/1969 (altera o artigo 60, § 4º, da Lei nº 4375, de 17 de agosto de 1964: Lei do Serviço Militar).



**Avaliação:** é feita por componente curricular e abrange a assiduidade e o aproveitamento acadêmico. Para cada componente curricular são distribuídos 100 pontos em, no mínimo, duas oportunidades diferentes para os cursos de regime semestral, e em três oportunidades para os cursos de regime anual. O Colegiado de Curso poderá elaborar normas específicas de avaliação para trabalhos de conclusão de cursos e similares.

Será considerado aprovado o aluno que obtiver, simultaneamente, no mínimo 60 (sessenta) pontos de aproveitamento e, no mínimo, 75% (setenta e cinco por cento) de frequência nas atividades acadêmicas em que se matriculou.

**Saiba mais sobre avaliação e avaliação fora de época: consulte a Resolução nº 15/2011, do Congrad, artigos 162 a 175, com alteração prescrita na Resolução nº 21/2015, do Congrad.**



**Perda de Vaga:** o aluno perde o direito à sua vaga na UFU quando ocorrer:

I. Abandono de curso: o aluno atinge o limite permitido de trancamentos gerais e não se matricula no período letivo imediatamente subsequente.

II. Desistência: o aluno requer formalmente a desistência de sua vaga no curso ou não frequenta, no mínimo, 75% da carga horária total dos componentes curriculares nos quais esteja matriculado, ministrada nos dez primeiros dias letivos no semestre ou ano do seu ingresso.

III. Desligamento: o aluno incorre em atos disciplinares nos casos previstos no Estatuto e no Regimento Geral da Universidade.

IV. Jubilamento: o aluno não conclui o curso no tempo máximo previsto no projeto pedagógico do curso ou tem rendimento insuficiente.

**Saiba mais sobre perda de vaga consultando a Resolução nº 15/2011, do Congrad, artigos 206 a 213, com a nova redação dada pela Resolução nº 2/2013, do Congrad, juntamente com as normas específicas do seu curso.**

**Consulte as Normas Gerais da Graduação, constantes da Resolução nº 15/2011, do Congrad, disponível no endereço [www.ufu.br/legislacoes](http://www.ufu.br/legislacoes), juntamente com as normas específicas do seu curso, para obter outras informações, tais como: indicadores do rendimento acadêmico (arts. 158 a 161), vista e revisão da atividade avaliativa (arts. 167 a 173, com alteração prescrita na Resolução nº 21/2015), integralização curricular (arts. 184 e 185), permanência de vínculo (arts. 186 a 193), abreviação do tempo de duração de curso (arts. 194 a 205), dilação de prazo para integralização curricular (arts. 214 a 224), documentos acadêmicos (arts. 262 a 266) e colação de grau (art. 267), entre outras.**

## 1.2. Diretoria de Ensino (Diren)

É o órgão responsável por formular, propor, coordenar, apoiar e registrar os programas e planos de ação institucionais relacionados às áreas da graduação e da educação básica e profissional, nos aspectos referentes ao ensino. Sua finalidade principal é desenvolver ações que visem ao aprimoramento da qualidade do ensino ministrado na UFU.

Campus Santa Mônica - Bloco 3P , Térreo

Fones: (34) 3291-8929 / 3291- 8930 / 3291-8931

e-mail: [secdiren@prograd.ufu.br](mailto:secdiren@prograd.ufu.br) - website: [www.prograd.ufu.br](http://www.prograd.ufu.br)

**As atividades acadêmicas à disposição dos alunos são regulamentadas por normas aprovadas pelo Conselho de Graduação (Congrad). As normas vigentes são regidas pela Resolução nº 15/2011: Normas Gerais da Graduação, disponível no endereço [www.ufu.br/legislacoes](http://www.ufu.br/legislacoes).**

A Diren mantém programas de bolsas especificamente destinados aos alunos de graduação: São eles: Estágio, Monitoria, Programa de Bolsas de Graduação (PBG), Programa de Educação Tutorial (PET), Programa de Licenciaturas Internacionais (PLI) e Programa Institucional de Bolsa de Iniciação à Docência (PIBID).



**Estágio:** é uma atividade acadêmica, obrigatória ou não, que visa complementar e aprimorar a formação acadêmica do aluno.

Para realizar o estágio, o aluno deve estar matriculado e frequente em curso de graduação; atender às normas de estágio específicas do seu curso; observar os procedimentos e apresentar os documentos necessários para a formalização do estágio, além de ter cursado, no mínimo, o 1º e o 2º períodos ou o primeiro ano do curso.

Campus Santa Mônica - Bloco 1A, Térreo (Atendimento ao Aluno)

Campus Santa Mônica - Bloco 3P , Térreo (Administrativo)

Fones: (34) 3291-8984 / 3291-8983

e-mails: [estagio@prograd.ufu.br](mailto:estagio@prograd.ufu.br) / [estagio2@prograd.ufu.br](mailto:estagio2@prograd.ufu.br)

**Para compreender a natureza dos estágios e suas especificidades, consulte as Normas Gerais de Estágio de Graduação da Universidade Federal de Uberlândia, constantes no Anexo da Resolução nº 24/2012, do Congrad (disponível no endereço <http://www.reitoria.ufu.br/Resolucoes/resolucaoCONGRAD-2012-24.pdf>), bem como os artigos 244 a 251 da Resolução nº 15/2011, do Congrad (disponível em [www.ufu.br/legislacoes](http://www.ufu.br/legislacoes)), além das Normas de Estágio do seu curso.**



**Monitoria:** programa acadêmico oferecido ao aluno de graduação, possibilitando seu engajamento em atividades didáticas de ensino superior associadas a uma disciplina. As atividades são desenvolvidas sob orientação e supervisão de um professor da disciplina em questão. Pode ser remunerada ou não remunerada e é realizada dentro de uma carga horária de 12 horas semanais, sem prejuízo das atividades curriculares do aluno.

Campus Santa Mônica - Bloco 3P , Térreo

Fone: (34) 3291-8983

e-mail: [bolsas@prograd.ufu.br](mailto:bolsas@prograd.ufu.br)

**Saiba mais sobre monitoria e atribuições do monitor consultando a Resolução nº 15/2011, do Congrad, artigos 252 a 261.**



**Programa de Bolsas de Graduação (PBG):** destinado ao desenvolvimento de atividades extracurriculares, visando contribuir para a formação integral do aluno e para o fortalecimento de ações no universo do ensino, articuladas com a pesquisa e a extensão.

O PBG está organizado em oito subprogramas: InClUFU, Cursos Noturnos, Aprimoramento Discente, Educação Básica e Profissional, Experiência Institucional, Apoio aos Laboratórios de Ensino, Projetos Pedagógicos dos Cursos e Tutoria.

O Programa seleciona projetos propostos por professores e técnicos administrativos da UFU. Cada projeto pode ter até dois alunos bolsistas.

Campus Santa Mônica - Bloco 3P , Térreo

Fone: (34) 3291-8983

e-mail: [bolsas@prograd.ufu.br](mailto:bolsas@prograd.ufu.br)



**Programa de Educação Tutorial (PET):** destinado a alunos de graduação, sob a orientação de um professor tutor. Seu objetivo é apoiar atividades acadêmicas que integram as áreas do ensino, da pesquisa e da extensão. Cada grupo PET é composto por até 12 alunos e um docente. Os alunos podem permanecer no grupo até se formarem e recebem bolsa-auxílio durante esse período. O Programa é de responsabilidade direta do Ministério da Educação (MEC). Os grupos são supervisionados por um Comitê Local de Acompanhamento e Avaliação (CLAA), formado por professores, técnicos administrativos e petianos da UFU.

Campus Santa Mônica - Bloco 3P, Térreo - Fone: (34) 3291-8985

e-mail: [pet\\_ufu@prograd.ufu.br](mailto:pet_ufu@prograd.ufu.br)

**Saiba mais sobre o PET acessando o site: <http://portal.mec.gov.br/sesu>**



**Programa de Licenciaturas Internacionais (PLI):** visa estimular projetos de melhoria do ensino na formação inicial de professores, nas áreas de Química, Física, Matemática e Ciências Biológicas, promovendo o intercâmbio de alunos de graduação em licenciaturas, com a possibilidade de dupla diplomação (UFU e universidades portuguesas/francesas). Os alunos que participam do Programa recebem bolsa da Coordenação de Aperfeiçoamento de Pessoal de Nível Superior (Capes).

Campus Santa Mônica - Bloco 3P , Térreo

Fone: (34) 3239-4437

e-mail: [dlice.diren@prograd.ufu.br](mailto:dlice.diren@prograd.ufu.br)



**Programa Institucional de Bolsa de Iniciação à Docência (PIBID):** oferece bolsas aos alunos de cursos de licenciatura com os objetivos de antecipar o vínculo entre os futuros professores e as salas de aula da rede pública e promover a integração entre a educação superior, a educação básica e os sistemas estaduais e municipais de ensino.

Para participar do Programa, alunos e professores dos cursos de licenciatura devem apresentar projetos para concorrerem às bolsas, de acordo com os editais lançados anualmente pela Capes, em parceria com a Pró-Reitoria de Graduação da UFU.

Campus Santa Mônica - Bloco 3P , Térreo

Fones: (34) 3239-4437 / 3239-4283

e-mail: [pidid@prograd.ufu.br](mailto:pidid@prograd.ufu.br)

### 1.3. Diretoria de Processos Seletivos (Dirps)

É o órgão administrativo responsável pela elaboração, preparação, aplicação, correção, processamento e divulgação dos processos seletivos e concursos realizados pela UFU. Entre os principais processos seletivos e concursos realizados estão o ingresso por meio do SiSU (1º semestre) e do vestibular (2º semestre); processo seletivo da Escola Técnica de Saúde (Estes); processo seletivo para ocupação das vagas ociosas, adotando as seguintes modalidades de ingresso: reingresso, transferência facultativa interna, transferência facultativa externa e portador de diploma de curso de graduação; processos seletivos para ingresso nos programas de Residência no Hospital de Clínicas/UFU; processos de Estágio não Obrigatório UFU; processo de Certificação em Habilidades Específicas (CHE) e processos de seleção para cursos de modalidade de Ensino a Distância (EaD). Realiza, ainda, concursos públicos para Técnico Administrativo em Educação e concursos públicos para docentes, tanto o processo simplificado (professor visitante e substituto) como para professor efetivo.

Campus Santa Mônica - Bloco 1A, Sala 111  
Fones: (34) 3239-4127 / 3239-4128 / 3239-4410  
e-mail: atendimento@dirps.ufu.br  
website: [www.ingresso.ufu.br](http://www.ingresso.ufu.br)

## 2. Pró-Reitoria de Assistência Estudantil (Proae)

A Pró-Reitoria de Assistência Estudantil (PROAE) é um órgão da administração superior, criado em 2016, que tem por missão contribuir com o ACESSO, A PERMANÊNCIA E A CONCLUSÃO de curso da comunidade estudantil na Universidade Federal de Uberlândia, por meio da implementação da Política de Assistência Estudantil voltada para inclusão social, produção de conhecimentos, formação ampliada, melhoria do desempenho acadêmico e da qualidade de vida, garantindo o direito à educação aos discentes.

Atua, entre outras, nas áreas de esporte e lazer, moradia, alimentação, acessibilidade, transporte, atenção à saúde, inclusão digital, cultura, creche, apoio pedagógico e combate às discriminações de gênero, de diversidade sexual e étnico- raciais, de acordo com decreto no 7.234, de 19 de julho de 2010, que dispõe sobre o Programa Nacional de Assistência Estudantil - PNAES, suas diretrizes e a definição das 10 (dez) áreas de atuação.



Campus Santa Mônica - Bloco 3P, 1º andar - Fone: (34) 3291-8952 e-mail: [proae@proae.ufu.br](mailto:proae@proae.ufu.br) - website: [www.proae.ufu.br](http://www.proae.ufu.br)

### 2.1. Diretoria de Inclusão, Promoção e Assistência Estudantil (Dires)

A Diretoria de Inclusão, Promoção e Assistência Estudantil (DIRES) é um órgão subordinado à Pró-Reitoria de Assistência Estudantil (PROAE) e tem como foco implementar a política de assistência estudantil nas áreas de serviço social, moradia estudantil, pedagogia, psicologia escolar/ educacional, inclusão e promoção de igualdades.

Para desenvolver suas atividades, a Dires conta com duas divisões: Divisão de Assistência e Orientação Social (Diase) e Divisão de Promoção de Igualdade e Apoio Educacional (Dipae).

## Divisão de Assistência e Orientação Social (Diase)

A Divisão de Assistência e Orientação Social (DIASE) é um órgão subordinado à Diretoria de Inclusão, Promoção e Assistência Estudantil (DIRES) que tem como foco implementar a política de assistência estudantil no âmbito do serviço social e da moradia estudantil.

Informações sobre esses programas e projetos podem ser obtidas na Diase:  
Campus Santa Mônica - Bloco 3E - Fone: (34) 3230-9557 e-mail: diase@proex.ufu.br  
website: <http://www.diase.ufu.br>  
Horário de Atendimento: das 8h às 12h e das 13h30 às 17h30

Campus Monte Carmelo - Bloco 1A, Sala 102 Fone: (34)3810-1023  
e-mails: diasemc@ufu.br / svcruvinel@ufu.br

Campus Patos de Minas - Av Getúlio Vargas, 230, Sala 104 Fone: (34) 3823-1917  
e-mails: diasepm@ufu.br / carolinaposwar@ufu.br

Campus Pontal - Bloco C, Sala 10 - Fone: (34) 3271-5206  
e-mails: diasepontal@ufu.br / begnarosa@pontal.ufu.br / danilo.souza0185@ufu.br

## Divisão de Promoção de Igualdade e Apoio Educacional (Dipae)

A Divisão de Promoção de Igualdades e Apoio Educacional (DIPAE) trabalha no sentido de promover o bem-estar do aluno com ações para sua integração ao ambiente universitário, e ações afirmativas que possam derrubar preconceitos, diminuir diferenças e desigualdades, além de auxiliar o aluno em seus estudos com organização do tempo, organização de agendas, oratória para apresentação de trabalhos, projeto de vida, pertencimento, dentre outras temáticas.

Informações sobre esses programas e projetos podem ser obtidas na Dipae:  
Campus Santa Mônica - Bloco 3E  
Fones: (34) 3230-9556 / 3230-9559  
e-mail: dipae@proae.ufu.br

## 2.2. Diretoria de Qualidade de Vida do Estudante (Dirve)

Atende as demandas estudantis por meio da implantação da Política de Assistência Estudantil nas áreas de alimentação, saúde, esporte e lazer. Para desenvolver as suas atribuições, a Dirve conta com três divisões: Divisão de Saúde (Disau), Divisão de Restaurante Universitário (Divru) e Divisão de Esporte e Lazer Universitário (Diesu).

### Divisão de Saúde (Disau)

Atende os estudantes da UFU, prioritariamente dos cursos de graduação. Realiza ações em Psicologia, visando contribuir para a melhoria das condições psíquicas e acadêmicas do estudante, por meio dos seguintes programas:



- Programa de Atendimento Psicológico - desenvolve as seguintes ações: acolhimento e orientação em saúde mental.



- Programa de Ações Psicoeducativas - desenvolve projetos preventivos e educativos, com ações e intervenções no contexto universitário, sendo um espaço gerador de reflexões.

A Disau atende, ainda, os estudantes em suas necessidades de saúde e seus reflexos na vida pessoal e acadêmica, por meio de ações preventivas e de promoção da saúde. Busca, também, articular ações com as redes de saúde federal, estadual e municipal.

Informações sobre esses programas, projetos e ações podem ser obtidas na Disau:

Campus Santa Mônica - Bloco 3E Sala 125  
Fone: (34) 3230-9558  
e-mail: disau@proae.ufu.br  
Horário de Atendimento: das 8h às 11h e das 13h às 16h

Campus Monte Carmelo - Bloco 1B sala 304  
Fone: (34) 3810-1016  
e-mail: milene.dias@ufu.br  
Horário de Atendimento: das 8h às 11h e das 13h às 16h

Campus Patos de Minas - Avenida Getúlio Vargas, 230 - Sala 109  
Fone: (34) 3823-1917  
e-mail: danielaalmeida@ufu.br  
Horário de Atendimento: das 8h às 11h e das 13h às 16h

Campus Pontal - Bloco C, Sala 10  
Fone: (34) 3271-5206  
e-mail: polyana.matumoto@ufu.br  
Horário de Atendimento: das 8h às 11h e das 13h às 16h

## Divisão de Restaurante Universitário (Divru)



Desenvolve suas ações por meio dos Restaurantes Universitários (RUs), que disponibilizam café da manhã (somente para bolsistas e nos campi Santa Mônica e Pontal), almoço e jantar. Oferece refeições de qualidade e nutricionalmente adequadas, viabilizando aos estudantes sua permanência, integração social e conclusão de curso.

A UFU dispõe de três restaurantes em Uberlândia (Campus Santa Mônica e Campus Umuarama e Campus Glória) e um em Ituiutaba (Campus Pontal).

Quem pode acessá-los? Toda a comunidade universitária e, ocasionalmente, visitante com participação em eventos da UFU.

Onde procurar?

Campus Santa Mônica: Bloco 1W - Fone: (34) 3239-4272.

Campus Umuarama: Rua Professor José Inácio de Sousa, nº 3166

Bloco 2X (atrás da Biblioteca) - Fone: (34) 3225-8203

Campus Glória: BR 050, Km 78, Bloco 1B - Fazenda Glória - Fone: (34) 3239-4272

Campus Pontal: Rua 20, nº 1600, Bloco 1A - Fone: (34) 3271-5303

Como procurar? Para utilizar o RU, o usuário deve apresentar a identidade acadêmica (solicitada por meio do Portal do Estudante, no site [www.portalestudante.ufu.br/academicportalAluno/wa/userLoginInit](http://www.portalestudante.ufu.br/academicportalAluno/wa/userLoginInit)) na entrada do refeitório.

Quando procurar? Os Restaurantes Universitários funcionam durante todo o ano, de segunda a sexta-feira, nos horários das 6h45 às 8h (café da manhã), das 11h às 13h10 (almoço) e das 17h45 às 19h15 (jantar). No RU do Campus Pontal também há distribuição de almoço aos sábados.

**Para saber mais, acesse o site [www.ru.ufu.br](http://www.ru.ufu.br). Nele é possível encontrar informações sobre o cardápio da semana, horário de funcionamento do refeitório e do caixa, valor da refeição, localização e equipe responsável. O site também disponibiliza um canal de comunicação (Fale conosco), em que o usuário pode pedir informações, dar sugestões e fazer críticas.**

Fone: (34) 3239-4272

e-mail: [divru@proae.ufu.br](mailto:divru@proae.ufu.br) - website: <http://www.ru.ufu.br>

## Divisão de Esporte e Lazer Universitário (Diesu)

Planeja, executa, avalia e desenvolve programas e projetos de assistência estudantil nas áreas de esporte, recreação e lazer. A Diesu possibilita a participação de estudantes em competições esportivas regionais, estaduais e nacionais e oferece espaço físico, materiais esportivos e serviço de apoio, além de estágio supervisionado em Educação Física.

As atividades físicas, esportivas, recreativas e de lazer são realizadas nos Centros Esportivos Universitários (CEU), localizados no Campus Educação Física, Santa Mônica e Umuarama, aberto durante a semana das 19h às 23h e nos finais de semana e feriados, das 8h às 17h, para toda a comunidade UFU.

Secretaria da DIESU: Campus Educação Física - Rua Benjamin Constant, 1286, Bairro Aparecida. Fones: (34) 3218-2959 / 3218-2960

e-mail: [diesu@ufu.br](mailto:diesu@ufu.br) - website: <http://www.esportes.ufu.br>

No campus Monte Carmelo e Ituiutaba as ações acontecem no SESI; No campus Patos de Minas os estudantes utilizam o Pavonianos.

### Ações de Esporte e Lazer



Programas e projetos de caráter periódico e temporário que oferecem atividades físicas, esportivas, competitivas, recreativas, culturais e de lazer voltadas para a integração e socialização dos estudantes:

- Agita UFU: Evento que acontece semestralmente que busca a integração entre os alunos por meio da prática de esporte e atividades físicas em geral.
- Corrida de Rua UFU 5K: evento voltado para a promoção da prática de corrida de rua
- Olimpíada Universitária UFU: Maior evento esportivo da instituição conta com a participação de Atléticas de todos os campi que disputam 13 modalidades
- Torneio de Cheerleading UFU: Torneio que reúne os grupos de Cheerleaders da UFU
- Edital de apoio Interperíodos: apoio logístico e administrativo aos cursos que desejem organizar competições entre os períodos, servindo também como seletiva e treinamento para as Olimpíadas Universitárias.
- Projeto Academia Universitária: prática de exercícios físicos e aeróbicos para • manutenção e melhoria da qualidade de vida do estudante.

### Ações de Educação e Treinamento Esportivo



Programas e projetos de caráter permanente envolvendo atividades de educação e treinamento esportivos, de forma a organizar equipes e prepará-las para representar a UFU em eventos esportivos nos âmbitos local, regional, estadual e nacional:

- Equipe UFU de Corrida de Rua: formação de equipe universitária para representar a UFU em provas, durante todo o ano, segundo o calendário da Confederação Brasileira de Atletismo.
- Equipes UFU de Treinamento Esportivo: preparação de atletas da UFU para participarem das competições que integram o calendário esportivo universitário, como os Jogos Universitários Mineiros (JUM's) e os Jogos Universitários Brasileiros (JUB's).

### 3. Pró-Reitoria de Extensão e Cultura (Proexc)

Articula, desenvolve e coordena as atividades de extensão universitária, incluindo as atividades culturais. Exerce a função de vincular ensino, pesquisa e sociedade, promovendo interação entre a instituição e os diversos segmentos sociais: entidades governamentais, setor privado, comunidades carentes, movimentos sociais e público consumidor de conhecimentos, artes e serviços.

Para desenvolver as atividades acadêmicas colocadas à disposição dos alunos, a Proexc conta com duas diretorias: Diretoria de Cultura e Diretoria de Extensão Comunitária.



Campus Santa Mônica - Bloco 3P, 1º andar  
Fones: (34) 3239-4808 / 3239-4872  
e-mail: secretaria@proexc.ufu.br - website: [www.proexc.ufu.br](http://www.proexc.ufu.br)

#### 3.1. Diretoria de Cultura (Dicult)



A Diretoria de Cultura é a instância responsável pela gestão, fomento, promoção e a difusão da cultura e da arte no âmbito da Universidade Federal de Uberlândia, garantindo as condições para a continuidade das ações já existentes no contexto universitário e estimulando o desenvolvimento e o fortalecimento de novas proposições.

A Dicult é formada pela Divisão de Fomento à Cultura, responsável pela formulação, implementação e desenvolvimento de programas de fomento às atividades culturais e artísticas propostas por servidores e estudantes da UFU. Já a Divisão de Promoção Cultural atua na elaboração, planejamento e implementação de programas visando a realização e a difusão de atividades culturais e artísticas, proporcionando ainda a atuação de corpos artísticos e o funcionamento dos equipamentos culturais vinculados à Universidade, tais como o Coral da UFU e a Centro de Memória da Cultura Negra Graça do Aché, além de projetos mais longevos como o Arte na Praça e o Cine UFU. O Museu do Índio também é gerido pela Proexc/Dicult, sendo responsável pela salvaguarda de vasto acervo etnográfico, originário de diversos povos indígenas, e também pela realização de atividades formativas, de pesquisa e extensão nos temas concernentes à diversidade cultural dos povos indígenas.

A Diretoria de Cultura também é responsável pela gestão do Sistema de Museus da UFU (SIMU), instância que congrega os museus da Universidade, tendo em vista os princípios e diretrizes explicitados pelo Sistema Brasileiro de Museus e o Sistema Estadual de Museus de Minas Gerais. O SIMU é composto pelos seguintes museus: Museu de Biodiversidade do Cerrado - MBC (Instituto de Biologia), Museu Universitário de Arte - MUNA (Instituto de Artes), Museu de Minerais e Rochas - MMR (Instituto de Geografia), Museu do Índio - MUSÍNDIO (Pró-reitoria de Extensão e Cultura) e Museu DICA - Diversão com Ciência e Arte (Instituto de Física).

Campus Santa Mônica - Bloco 3P - Fone: (34) 3291-8947

### 3.2. Diretoria de Extensão Comunitária (Direc)



Promove a integração entre as diversas unidades administrativas da Proex no âmbito da extensão e, ao mesmo tempo, articula as ações extensionistas entre as Unidades Acadêmicas, Especiais e Administrativas e a comunidade. A Extensão Universitária, sob o princípio constitucional da indissociabilidade entre ensino, pesquisa e extensão, é a atividade que se integra à matriz curricular e à organização da pesquisa, constituindo-se em processo interdisciplinar, político-educacional, cultural, científico, tecnológico, que promove a interação transformadora entre a Universidade e outros setores da sociedade por meio da produção e aplicação do conhecimento. Neste sentido, constitui-se como espaço e meio propício para o diálogo, a articulação e a interação entre a Universidade e a sociedade, contribuindo para o desenvolvimento regional e para a promoção das mudanças sociais, políticas, culturais e econômicas por meio de suas ações.

As ações de extensão configuram-se em programas, projetos, cursos, eventos e prestação de serviços. Entre eles estão: Programa de Extensão Integração UFU/ Comunidade (PEIC/UFU); Rede Nacional de Formação de Professores da Educação Básica; Programa de Apoio ao Ingresso do Estudante Egresso da Escola Pública no Ensino Superior (AFIN); Programa de Desenvolvimento Integrado e Sustentável do Território (DIST-Shopping Park); Programa Institucional de Apoio a Eventos (PIAEV); Centro de Incubação de Empreendimentos Populares Solidários (CIEPS); e Programa de Humanização do Hospital de Clínicas da Universidade Federal de Uberlândia.

A Direc edita dois periódicos avaliados pela Capes e indexados em bases de dados nacionais e internacionais: Em Extensão (Qualis B3) e Revista de Educação Popular (Qualis B1).

Campus Santa Mônica – Bloco 3P, 1º andar - Fone: (34) 3239-4842

**Para participar dos programas, projetos e eventos promovidos pelas Diretorias de Cultura e de Extensão Comunitária, acesse o site [www.proex.ufu.br](http://www.proex.ufu.br). Nele você vai obter informações sobre os editais e ações voltados para a extensão universitária.**

## 4. Pró-Reitoria de Pesquisa e Pós-Graduação (Propp)

Diretamente voltada para as atividades acadêmicas referentes à pós-graduação, à pesquisa e à inovação científica e tecnológica da UFU. Sua missão é promover e gerenciar as condições necessárias para o desenvolvimento da pesquisa, do ensino de pós-graduação e de suas indissociáveis integrações com a extensão.

Para desenvolver suas atividades, a Propp conta com três diretorias: a Diretoria de Pesquisa, a Diretoria de Pós-Graduação e a Diretoria de Inovação e Transferência de Tecnologia, responsável pelo Núcleo de Inovação Tecnológica (NIT), denominado Agência Intelecto.

Também estão abrigados na Propp, mas operando de forma independente e autônoma, os Comitês de Ética em Pesquisa com Seres Humanos (CEP), Comitê de Ética na Utilização de Animais (Ceua) e o Comitê Interno de Biossegurança (CIBio).

A Propp viabiliza junto ao Conselho Nacional de Desenvolvimento Científico e Tecnológico (CNPq) e à Fundação de Amparo à Pesquisa do Estado de Minas Gerais (Fapemig) a concessão de Bolsas de Iniciação Científica para os alunos regularmente matriculados em cursos de graduação em todas as áreas do conhecimento. A UFU, com seu orçamento, desenvolve uma política de ampliação desses programas por meio da destinação de cotas institucionais de bolsas. A Iniciação Científica é uma atividade de pesquisa que permite a integração da graduação com a pós-graduação na Universidade.

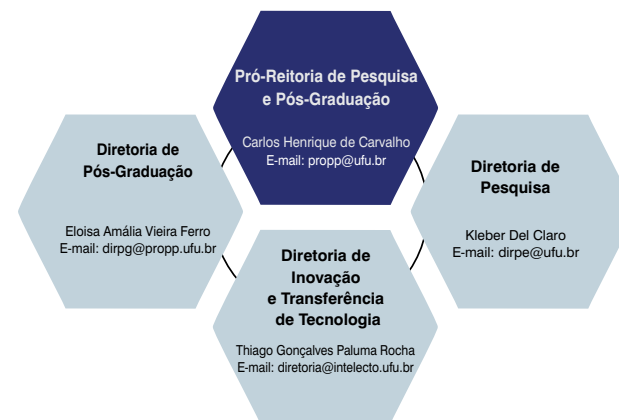

Campus Santa Mônica - Bloco 3P

Fones: (34) 3239-4335 / 3239-4980

e-mail: [propp@ufu.br](mailto:propp@ufu.br) - website: [www.propp.ufu.br](http://www.propp.ufu.br)

Diretoria de Pesquisa - Fones: (34) 3239-4685 / 3239-4686

Diretoria de Pós-Graduação - Fone: (34) 3239-4981

Diretoria de Inovação e Transferência de Tecnologia

Fones: (34) 3239-4922 / 3239-4977 / 3239-4978

#### 4.1. Programa Institucional de Bolsas de Iniciação Científica (PIBIC/CNPq)



##### Objetivos:

Despertar vocação científica e incentivar novos talentos entre estudantes de graduação;

Contribuir para reduzir o tempo médio de titulação de mestres e doutores;

Contribuir para a formação científica de recursos humanos que se dedicarão a qualquer atividade profissional;

Estimular uma maior articulação entre a graduação e pós-graduação;

Contribuir para a formação de recursos humanos para a pesquisa;

Contribuir para reduzir o tempo médio de permanência dos alunos na pós-graduação.

Estimular pesquisadores produtivos a envolverem alunos de graduação nas atividades científica, tecnológica e artístico-cultural;

Proporcionar ao bolsista, orientado por pesquisador qualificado, a aprendizagem de técnicas e métodos de pesquisa, bem como estimular o desenvolvimento do pensar cientificamente e da criatividade, decorrentes das condições criadas pelo confronto direto com os problemas de pesquisa; e

Ampliar o acesso e a integração do estudante à cultura científica.

##### Duração da Bolsa:

A bolsa terá duração de 12 (doze) meses (se implementada a partir do primeiro mês de vigência do processo institucional) com início em 1º de agosto.

##### Estudantes:

Cursar graduação, e dedicar-se integralmente às atividades acadêmicas e de pesquisa;

Procure, em sua área de interesse, um pesquisador que esteja disposto a integrá-lo em sua pesquisa e a orientá-lo.

Link com informações: <http://www.propp.ufu.br/procedimento/programas-de-iniciacao-cientifica-graduacao>

#### 4.2. Programa Institucional de Bolsas de Iniciação em Desenvolvimento Tecnológico e Inovação (PIBITI/CNPq)



##### Objetivos:

Contribuir para a formação e inserção de estudantes em atividades de pesquisa, desenvolvimento tecnológico e inovação;

Contribuir para a formação de recursos humanos que se dedicarão ao fortalecimento da capacidade inovadora das empresas no País, e

Contribuir para a formação do cidadão pleno, com condições de participar de forma criativa e empreendedora na sua comunidade.

##### Duração da Bolsa:

A bolsa terá duração de 12 (doze) meses (se implementada a partir do primeiro mês de vigência do processo institucional) com início em 1º de agosto.

##### Estudantes:

Requisitos: cursar graduação, e dedicar-se integralmente às atividades acadêmicas e de pesquisa;

Condições de participação: procure, em sua área de interesse, um pesquisador que esteja disposto a integrá-lo em sua pesquisa e a orientá-lo.

Link com informações: <http://www.propp.ufu.br/procedimento/programas-de-iniciacao-cientifica-graduacao>

#### 4.3. Programa Institucional de Bolsas de Iniciação Científica para o Ensino Médio (PIBIC-EM/CNPq)

##### Objetivos:

Fortalecer o processo de disseminação das informações e conhecimentos científicos e tecnológicos básicos, e

Desenvolver atitudes, habilidades e valores necessários à educação científica e tecnológica dos estudantes.

##### Duração da Bolsa:

A bolsa terá duração de 12 (doze) meses (se implementada a partir do primeiro mês de vigência do processo institucional) com início em 1º de agosto.

##### Estudantes:

Cursar ensino médio em instituições que participem do programa, e participar regularmente das atividades do programa.

Procure, em sua área de interesse, um pesquisador que esteja disposto a integrá-lo em sua pesquisa e a orientá-lo.

Link com informações: <http://www.propp.ufu.br/procedimento/programas-de-iniciacao-cientifica-ensino-medio>

#### 4.4. Programa Institucional de Bolsas de Iniciação Científica (PIBIC/FAPEMIG)

##### Objetivos:

Contribuir para a iniciação de estudantes de graduação em atividades de pesquisa, por meio da concessão de bolsas de Iniciação Científica e Tecnológica.

##### Duração da Bolsa:

As bolsas têm vigência de 12 meses, com duração de março a fevereiro.

##### Estudantes:

Cursar graduação, e dedicar-se integralmente às atividades acadêmicas e de pesquisa;

Procure, em sua área de interesse, um pesquisador que esteja disposto a integrá-lo em sua pesquisa e a orientá-lo;

Estar no segundo ano ou terceiro período da graduação no momento de vigência da bolsa.

Link com informações: <http://www.propp.ufu.br/procedimento/programas-de-iniciacao-cientifica-graduacao>

#### 4.5. Programa Institucional de Bolsas de Iniciação Científica para o Ensino Médio (PIBIC-Júnior/FAPEMIG)

##### Objetivos:

Incentivar os alunos do Ensino Médio de escolas públicas a realizarem atividades de iniciação científica em projetos desenvolvidos nas universidades. Além de promover o contato dos estudantes com o ambiente de pesquisa e estimular a continuidade dos seus estudos em nível superior, o Programa também possibilita aos estudantes o desenvolvimento de habilidades relacionadas à alfabetização científica e à formação cidadã.

##### Duração da Bolsa:

As bolsas têm vigência de 12 meses, com duração de março a fevereiro.

##### Estudantes:

Cursar ensino médio em instituições que participem do programa, e participar regularmente das atividades do programa.

Procure, em sua área de interesse, um pesquisador que esteja disposto a integrá-lo em sua pesquisa e a orientá-lo.

Link com informações: <http://www.propp.ufu.br/procedimento/programas-de-iniciacao-cientifica-ensino-medio>

#### 4.6. Programa Institucional Voluntário de Iniciação Científica (PIVIC)

##### Objetivos:

Despertar vocação científica e incentivar novos talentos entre estudantes de graduação;

Contribuir para reduzir o tempo médio de titulação de mestres e doutores;

Contribuir para a formação científica de recursos humanos que se dedicarão a qualquer atividade profissional;

Estimular uma maior articulação entre a graduação e pós-graduação;

Contribuir para a formação de recursos humanos para a pesquisa;

Contribuir para reduzir o tempo médio de permanência dos alunos na pós-graduação.

Estimular pesquisadores produtivos a envolverem alunos de graduação nas atividades científica, tecnológica e artístico-cultural;

Proporcionar ao bolsista, orientado por pesquisador qualificado, a aprendizagem de técnicas e métodos de pesquisa, bem como estimular o desenvolvimento do pensar cientificamente e da criatividade, decorrentes das condições criadas pelo confronto direto com os problemas de pesquisa; e

Ampliar o acesso e a integração do estudante à cultura científica.

##### Duração da Bolsa:

Não há bolsa, é voluntário.

##### Estudantes:

Cursar graduação, e dedicar-se integralmente às atividades acadêmicas e de pesquisa;

Procure, em sua área de interesse, um pesquisador que esteja disposto a integrá-lo em sua pesquisa e a orientá-lo.

Link com informações: <http://www.propp.ufu.br/servicos/dirpe-iniciacao-cientifica-voluntaria-fluxo-continuo>

#### 4.7. Programa de Tutoria Acadêmica e de Iniciação à Pesquisa - Doutor Legal

##### Objetivos:

Incentivar a interação entre doutorandos e pós-doutorandos, no ambiente de formação de estudantes de graduação da UFU;

Incentivar a iniciação acadêmica de doutorandos e pós-doutorandos em atividades de tutoria e orientação de alunos de graduação, objetivando despertá-los para a vida acadêmica;

Apresentar aos estudantes de graduação da UFU suas atividades de pesquisa, desenvolvimento tecnológico e inovação;

Melhorar o desempenho acadêmico dos alunos ingressantes nos cursos de graduação da UFU;

Contribuir para a formação do cidadão pleno, em condições de participar de forma criativa e empreendedora no ambiente acadêmico e social.

##### Duração da Bolsa:

Não há bolsa, é voluntário.

##### Estudantes:

Estar no primeiro período da graduação;

Procure, em sua área de interesse, um pesquisador que esteja disposto a integrá-lo em seu grupo e a orientá-lo.

#### Saiba mais sobre os serviços da Diretoria de Pesquisa:

**Endereço:** Campus Santa Mônica - Bloco 3P

**Telefones:** (34) 3239-4685 / 3239-4686 / 3239-4979 /

**E-mails:** [divpe@propp.ufu.br](mailto:divpe@propp.ufu.br) – [anacarolina@ufu.br](mailto:anacarolina@ufu.br) – [iniciacaocientifica@propp.ufu.br](mailto:iniciacaocientifica@propp.ufu.br)

**Site:** [www.propp.ufu.br](http://www.propp.ufu.br)



## Outros Serviços à Disposição do Aluno

### Sistema de Bibliotecas



O Sistema de Bibliotecas (Sisbi/UFU) é composto por nove bibliotecas, sendo sete universitárias, uma escolar e uma especializada, e atende a comunidade acadêmica e a comunidade de Uberlândia e região:

- **Biblioteca Central Santa Mônica:** abrange as áreas de Ciências Exatas e da Terra, Ciências Humanas, Ciências Sociais Aplicadas, Engenharias, Linguística, Letras e Artes. Está localizada no Bloco 3C do Campus Santa Mônica. Seu horário de funcionamento é de segunda a sexta-feira, das 7h30 às 22h e, aos sábados, das 8h30 às 12h30. Fone: (34) 3239-4141.
- **Biblioteca Setorial Umuarama:** abrange as áreas de Ciências Agrárias, Ciências Biológicas e Ciências da Saúde. Está localizada no Bloco 4G do Campus Umuarama. Seu horário de funcionamento é de segunda a sexta-feira, das 7h30 às 21h e, aos sábados, das 8h às 12h. Fone: (34) 3225-8195.
- **Biblioteca Setorial Educação Física:** abrange a área de Ciências da Saúde. Está localizada na Rua Benjamim Constant, nº 1286, Bairro Aparecida, em Uberlândia/MG. Seu horário de funcionamento é de segunda a sexta-feira, das 7h30 às 18h, sábados - fechada. Fone: (34) 3218-2930.
- **Biblioteca Setorial Glória:** abrange as áreas de Ciências Agrárias. Está localizada na Rodovia BR 050, km 78, Bloco 1CCG, em Uberlândia/MG. Seu horário de funcionamento é de segunda a sexta-feira, das 8h às 17h, sábados - fechada. Fone: (34) 2512-6613.
- **Biblioteca Setorial Ituiutaba:** abrange as áreas de Ciências Biológicas, Ciências Exatas e da Terra, Ciências Humanas e Ciências Sociais Aplicadas. Está localizada na Rua 20, nº 1600 - Bloco 1D, Bairro Tupã, em Ituiutaba/MG. Seu horário de funcionamento é de segunda a sexta-feira das 8h30 às 22h e, aos sábados, das 8h às 12h. Fones: (34) 3271-5256/3271-5257.
- **Biblioteca Setorial Monte Carmelo:** abrange as áreas de Ciências Agrárias e Ciências Exatas e da Terra. Está localizada na Rodovia LMG-746, Km 1 - Bloco 1, em Monte Carmelo/MG. Seu horário de funcionamento é de segunda a sexta-feira, das 7h30 às 18h30. Fone: (34) 3810-1019.
- **Biblioteca Setorial Patos de Minas:** abrange as áreas de Ciências Agrárias, Ciências Exatas e da Terra e Multidisciplinar. Está localizada na Rua Padre Pavoni, nº 294 - Bairro Rosário, em Patos de Minas/MG. Seu horário de funcionamento é de segunda a sexta-feira, das 7h30 às 21h, sábados - fechada. Fone: (34) 3825-8871.
- **Biblioteca Setorial Escola de Educação Básica:** abrange área específica de Educação Infantil e do Ensino Fundamental. Está localizada na Av. Adutora São Pedro, 40 - Bairro Aparecida, em Uberlândia/MG. Seu horário de funcionamento é de segunda a sexta-feira, das 7h às 20h30. Fone: (34) 3218-2906.
- **Biblioteca Setorial Hospital de Clínicas de Uberlândia:** abrange as áreas de Ciências Biológicas, Ciências da Saúde e Ciências Sociais Aplicadas. Exclusiva para consulta local. Está localizada na Avenida Pará, nº 1720, Sala 21, Bloco 2M do HCU, no Bairro Umuarama, em Uberlândia/MG. Seu horário de funcionamento é de segunda a sexta-feira, das 7h às 19h30, sábados - fechada. Fone: (34) 3218-2451.

O acervo do Sistema de Bibliotecas é composto por livros impressos e eletrônicos, teses, dissertações, partituras, periódicos (revistas e jornais), textos de teatro, cartazes, catálogos de arte, normas técnicas, além de multimeios (discos em vinil, fitas cassete, CDs e DVDs) e coleções especiais. Atento ao desenvolvimento, o Sistema de Bibliotecas investe constantemente em inovações tecnológicas, destacando os softwares: Sistema para Aquisição de Material Informacional - SIGAMI, gerenciamento dos serviços (SophiA), APP SophiA possibilitando aos usuários, a autogestão nas atividades de sua conta. Além dessas inovações, oferece Wi-Fi, equipamentos de autoempréstimo, autodevolução e scanners planetários (autosserviço de reprografia), empréstimos de netbooks, notebooks, ipad, tablets e e-readers.

A página do Sistema de Bibliotecas para consulta de informações e serviços está disponível em <http://www.bibliotecas.ufu.br> e a consulta ao acervo do em <https://acervo.bibliotecas.ufu.br>

### Central de Línguas (Celin)



Atende aos alunos, professores e técnicos administrativos da UFU e seus dependentes, aos professores da área de Letras e Linguística da rede pública (municipal, estadual e federal) de ensino e à comunidade em geral, buscando o aprimoramento do cidadão em sua competência comunicativa em língua estrangeira (Alemão, Espanhol, Francês, Inglês), em língua nacional e em outras formas de linguagem.

Campus Santa Mônica - Sala 1G60 (atendimento ao público), Sala 1G205 (coordenação geral da CELIN)

Fones: (34) 3291 8322 / 3239 4072

e-mails: [celinsec01@ileel.ufu.br](mailto:celinsec01@ileel.ufu.br); [celinsec04@ileel.ufu.br](mailto:celinsec04@ileel.ufu.br) - website: [www.celin.ufu.br](http://www.celin.ufu.br)

### Programa de Mobilidade Estudantil



A UFU, pela Diretoria de Relações Internacionais e Interinstitucionais (DRII), visando complementar a formação acadêmica e as experiências profissionais de seus estudantes, se empenha em motivá-los a realizar mobilidade internacional. Para tanto, oferece oportunidades de participação em programas de mobilidade estudantil em universidades estrangeiras de todas as áreas do conhecimento. Tais programas permitem a realização de projetos de estudos de um semestre ou de um ano, estágios em empresas e laboratórios e a obtenção de duplo diploma. Assim, os estudantes da UFU têm a oportunidade de cursar parte de seu curso em outra instituição de ensino, vivenciando diferentes sistemas educacionais e obtendo outra perspectiva de formação universitária, além de poderem interagir com pessoas de culturas diversas.

Mais informações podem ser obtidas na Diretoria de Relações Internacionais e Interinstitucionais: Campus Santa Mônica - Bloco 3P, Térreo - Fone: (34) 3239-8969 - e-mail: [secretaria@dri.ufu.br](mailto:secretaria@dri.ufu.br), website: [www.dri.ufu.br](http://www.dri.ufu.br)

### Centro de Ensino, Pesquisa, Extensão e Atendimento em Educação Especial (Cepae)



Em atividade desde 2004, o Centro de Ensino, Pesquisa, Extensão e Atendimento em Educação Especial - CEPAE, vinculado à Pró-reitoria de Graduação - PROGRAD, tem como principal finalidade a de propiciar condições de acessibilidade às pessoas com deficiência (servidores e discentes) ingressadas na Universidade Federal de Uberlândia - UFU, tendo, como prioridade, o atendimento aos discentes com deficiência.

Para cumprir este objetivo o CEPAE oferece os seguintes serviços:

- Monitoria para o estudante com deficiência, apoiando-o na realização de pesquisas e atividades realizadas durante as aulas e estudos necessários;
- Adaptação de materiais didáticos para o estudante com deficiência;
- Intérprete de Libras/Português para os estudantes e professores surdos em sala de aula;
- Impressão de textos em braille;
- Orientação a docentes e discentes a respeito do processo de acolhida (questões didático-pedagógicas) e atendimento educacional especializado ao discente com deficiência.
- Elaboração de livros da Coleção Políticas, Saberes e Práticas em Educação Especial em parceria com os professores da Universidade Federal de Uberlândia;
- Promoção de eventos científicos, palestras, seminários, debates, cursos e oficinas envolvendo a discussão, reflexão e divulgação de estudos e trabalhos relacionados a questões atuais da Educação Especial e do Atendimento Educacional Especializado (AEE).
- Desenvolvimento de ações compromissadas com o tripé de atuação da UFU: ensino, pesquisa e extensão, estimulando a implementação de projetos envolvendo representantes dos três seguimentos da comunidade universitária (professores, alunos e técnicos-administrativos).
- Apoio à ações de grupos de estudos e pesquisa, além da interligação entre pesquisadores, educadores e profissionais da área da Educação Especial, consolidando-se como um espaço de fomento ao desenvolvimento de projetos de pesquisa, ensino e extensão, relacionados à educação especial, onde o debate teórico, a troca de experiências e a construção de novos conhecimentos entre docentes, alunos e pessoas interessadas, seja o grande ponto diferencial e aglutinador.

Atendendo toda a UFU, o CEPAE funciona no período das 8h às 17h na sala 1G140, Bloco 1G no campus Santa Mônica. Fone: (34) 3239-4577 - e-mail: [cepae.ufu@gmail.com](mailto:cepae.ufu@gmail.com)

Para maiores informações acesse o site <http://www.cepae.faced.ufu.br>



# GUIA

ACADÊMICO 2019-2

## Engenharia Mecânica

## Informações Específicas sobre o Curso

### 1. Dados Gerais

Denominação	Engenharia Mecânica
Modalidade oferecida	bacharelado
Titulação conferida	Bacharel em Engenharia Mecânica
Regime acadêmico	semestral
Turno de oferta	integral
Duração	5 anos
Número de semestres	10 (mínimo) - 15 (máximo)
Vagas oferecidas por semestre	40
Carga horária	Disciplinas obrigatórias: 3585 horas
	Disciplinas optativas: 180 horas
	Atividades Acadêmicas Complementares: 90 horas
	Estágio Supervisionado: 270 horas
	Carga Horária Total: 4125 horas
Ano de início de funcionamento	1970-1
Ato de criação	Resolução nº 25/1972 do Consun/UFU de 20/12/1972
Ato de reconhecimento	Decreto Federal nº 67597 de 18/11/1970 - DOU 18/11/1970
Prorrogação de reconhecimento	Portaria MEC nº 2413 de 07/07/2005 - DOU 08/07/2005
Renovação de reconhecimento	Portaria nº 921 MEC/SERES de 27/12/2018 - D.O.U. de 28/12/2018

### 2. Objetivos

O Curso de Graduação em Engenharia Mecânica da Universidade Federal de Uberlândia iniciou suas atividades no dia 03/04/1965, com a proposta de formar profissionais com conhecimentos relacionados aos mais variados ramos das ciências físicas e de matemática, capazes de responder rapidamente às exigências atuais e às tendências futuras da indústria, como também introduzir mudanças estruturais por sua capacidade analítica e criativa.

Os objetivos gerais do Curso de Engenharia Mecânica são:

- promover o entendimento dos princípios científicos fundamentais e seu papel na estrutura da Engenharia;
- transmitir os elementos de integração multidisciplinar, bem como desenvolver a habilidade de comunicação e relacionamento;
- desenvolver o hábito do autoaperfeiçoamento e da educação continuada após a graduação;
- desenvolver a capacidade de criar e aperfeiçoar os sistemas e métodos visando atender às necessidades das pessoas e da sociedade;
- desenvolver a capacidade de atuação em grupo na solução de problemas de engenharia, englobando aspectos técnicos, econômicos, políticos, sociais, éticos e ambientais.

Mais especificamente, a Engenharia Mecânica deverá fornecer um sólido embasamento em matemática, física e informática. Na área tecnológica propriamente dita, o objetivo é proporcionar uma visão holística, enfocando conhecimentos de todas as grandes áreas da Engenharia Mecânica: Materiais, Projetos Mecânicos, Fabricação e Termo-Fluidos. Consequentemente, o engenheiro mecânico assim formado estará afeito a atividades de concepção, projeto, construção e manutenção de máquinas e sistemas mecânicos, considerados os aspectos econômicos, de gestão, de segurança e ambientais.

### 3. Caracterização do Egresso

As funções do engenheiro mecânico abrangem um vasto campo de atividades científicas e tecnológicas, desde a pesquisa e desenvolvimento até a fabricação e controle de sistemas mecânicos e seus componentes: máquinas hidráulicas e elétricas, máquinas operatrizes e suas ferramentas, máquinas agrícolas e de transporte, sistemas de controle hidráulico, pneumático e mecânico.

Nesse contexto, o formando estará preparado para iniciar a carreira profissional com a mesma possibilidade de êxito em qualquer área da Engenharia Mecânica, devido à sua formação generalizada.

Através de uma sólida formação básica e uma visão geral e abrangente da Engenharia Mecânica espera-se do profissional formado nesse curso uma alta capacidade crítica e criativa sempre que estiver à frente de novos problemas ou tecnologia. Almeja-se, ainda, uma participação ativa desse profissional na solução de problemas políticos, econômicos e sociais do país. Nesse sentido, o engenheiro mecânico formado pela FEMEC/UFU deverá ser capaz de:

- resolver problemas de maneira sistêmica;
- estar sempre estudando, aprendendo e incorporando novos conhecimentos, de maneira autodidata;
- ter sólida base científica e cultural;
- demonstrar sólidos conhecimentos em Matemática e Física;
- demonstrar sólido conhecimento básico em sua área profissional;
- utilizar a informática na solução de problemas de Engenharia;
- expressar-se com clareza, tanto na forma escrita como falada;
- demonstrar comportamento ético e respeito pelo meio ambiente;
- utilizar e aproveitar novas oportunidades propiciadas pela sociedade de serviços, bem como visão de mercado;
- desenvolver atitude empreendedora, possibilitando não apenas a inovação dentro do ambiente de trabalho, como a visão de iniciar novas empresas;
- demonstrar liderança caracterizada tanto pelo trabalho individual como pelo trabalho em equipe.

### 4. Estrutura Curricular

A formação de um Engenheiro Mecânico pleno com o perfil mencionado norteia o novo currículo do Curso de Graduação em Engenharia Mecânica da UFU constituído por 10 períodos semestrais, composto por 62 disciplinas obrigatórias e um elenco variado de 44 disciplinas optativas, além da possibilidade de integralizar as atividades complementares. Para a integralização do Curso, o aluno deve cumprir uma carga horária total de 3585 horas em disciplinas obrigatórias e um mínimo de 180 horas referentes a disciplinas optativas (o que equivale a, no mínimo, 4 disciplinas de 3 horas semanais cada). Além disso, o aluno deve ainda cumprir, no mínimo, 270 horas da disciplina Estágio Supervisionado (Estágio Obrigatório), totalizando, assim, 4035 horas-aula e 90 horas do componente curricular Atividades Complementares perfazendo um total de 4125 horas. As disciplinas obrigatórias do currículo do Curso de Graduação em Engenharia Mecânica são oferecidas segundo a distribuição de conteúdos básicos e profissionalizantes divididas entre 3135 horas teóricas (81,3%) e 720 horas práticas (18,7%), incluindo a disciplina Estágio Obrigatório.

## Instruções Específicas de Matrícula no Curso

### 1. Normas para Matrícula

O aluno deve se matricular por disciplina em um número definido de no máximo 31 horas-aula por semana, respeitando-se os correquisitos e pré-requisitos. As regras de reprovação definidas pela Universidade e a prioridade na matrícula das disciplinas de menor período deverão ser obrigatoriamente respeitadas. Assim, uma matrícula em disciplinas de períodos diferentes somente poderá ser feita se o aluno se matricular, sem direito a trancamento, nas disciplinas em débito do menor período.

### 2. Matrícula em Disciplina Optativa

Para integralizar o currículo, o aluno deve cumprir uma carga horária mínima curricular de 180 horas-aulas em disciplinas optativas. O Colegiado de Curso relaciona, semestralmente, as disciplinas optativas que serão oferecidas.

### 3. Projeto de Fim de Curso

O Projeto de Final de Curso constituirá de uma monografia ou relatório, apresentado na conclusão do Curso, subdividido em Projeto de Fim de Curso I e Projeto de Fim de Curso II, e será usado como um eficiente instrumento de aprendizagem. As monografias ou relatórios terão, por objetivo principal, capacitar o aluno a utilizar métodos de pesquisa e melhor compreender e expor determinados aspectos do aprendizado como um todo.

Na disciplina Projeto de Fim de Curso I é apresentada a proposta de trabalho e o discente realiza a pesquisa bibliográfica e os estudos preliminares e planejamento. Na disciplina Projeto de Fim de Curso II o aluno deverá desenvolver e executar o trabalho proposto no Projeto de Fim de Curso I, como também desenvolver a monografia, que deverá seguir padrão único, segundo normas existentes na FEMEC para monografias, dissertações e teses e apresentar a uma banca. A Banca de Defesa será constituída de, no mínimo, dois membros, sendo um o docente orientador. Cabe à Banca Examinadora atribuir ao(s) interessado(s), a qualificação de aprovado ou reprovado.

### 4. Matrícula em Estágio Supervisionado

O aluno poderá requerer a matrícula na disciplina Estágio Supervisionado em qualquer época desde que tenha cursado 1500h e disciplinas afins às atividades que irá realizar.

Para a formalização e início das atividades de estágio é necessário o documento “termo de compromisso” e para o deferimento da matrícula a Coordenação deverá analisar a carga horária, duração, local e área de realização e jornada de estágio curricular. O estágio supervisionado é concluído com a aprovação na disciplina ministrada em períodos especiais.

Os períodos devem ter duração mínima de 4 semanas cada um e 60 horas-aula. A duração mínima é de 15 semanas, com dedicação semanal mínima de 15 horas-aula de estágio. A carga horária global não pode ser inferior a 270 horas-aula. Quando o aluno estiver cursando outras disciplinas durante o estágio, sua carga horária global máxima no período em questão é de 40 horas semanais.

### 4.1 Procedimentos para Estágio Supervisionado

Para o encaminhamento correto da documentação do estágio supervisionado dentro da UFU, **antes do seu início (5 dias úteis)**, o estudante deve:

4.2 Com o documento “Termo de Compromisso” preenchido e assinado pela empresa em mãos, deve trazer à coordenação de Estágio Supervisionado que assinará e entregará imediatamente ao estudante.

4.3 De posse do documento assinado pelo coordenador de estágio o estudante deve protocolar no setor de Atendimento ao Aluno para a assinatura do setor de Estágio da UFU.

4.4 O documento será retornado ao estudante também no setor de Atendimento ao Aluno.

4.5 Caso a empresa não seja na cidade de Uberlândia e, excepcionalmente, o estudante não tiver possibilidade de trazer o documento no setor de Atendimento ao Aluno, há duas possibilidades:

I - Pedir à alguém para trazer o documento à Coordenação do Curso que encaminhará o processo.

II - Caso não haja a possibilidade de trazer o documento pessoalmente, enviar por SEDEX para o endereço: Av. João Naves de Ávila, nº 2121, Bloco 1M, sala 121, aos cuidados da Coordenação.

### 5. Projetos de fim de curso I e II normas complementares

A disciplina **FEMEC41100 - Projeto de Fim de Curso II** deverá ter sua defesa até o último dia do semestre letivo e caso não haja, o discente deverá comunicar seu orientador para pedir sua matrícula no semestre seguinte, **até o início do próximo semestre letivo** (Aprovado na Primeira Reunião do colegiado de 2018).

2. A nota da disciplina **FEMEC41100 - Projeto de Fim de Curso II** será conceitual, devendo ser lançado nos diários dos discentes “**aprovado sem nota**” ou “**reprovado sem nota**”, e não deverá mais ser lançado “**sem aproveitamento**” (Aprovado na Primeira Reunião do colegiado de 2018).

3. Os discentes que **não** concluírem as atividades previstas na disciplina **FEMEC-41100-Projeto de Fim de Curso II** deverão ser **reprovados**. Ou seja, não será mais possível manter o status “**sem aproveitamento**”. Portanto, os orientadores deverão estabelecer formas de avaliar o desempenho e presença dos discentes. Os docentes deverão observar os prazos para lançamento de notas, que é o mesmo das demais disciplinas. (Aprovado na Nona Reunião do colegiado de 2017).

4. A matrícula na disciplina **FEMEC41093 - Projeto de Fim de Curso I** deverá ser feita pelo próprio aluno no portal do discente (Aprovado na Quarta Reunião do colegiado de 2017).

5. O discente deverá enviar sua **proposta** para a disciplina **FEMEC41093 - Projeto de Fim de Curso I** até o fim do semestre anterior ao que pretende se matricular, para análise do colegiado antes do início do próximo semestre. (Aprovado na Primeira Reunião do colegiado de 2018).

6. A disciplina **FEMEC41093 - Projeto de Fim de Curso I** continuará sendo executada individualmente, conforme estabelecido na ata da 2ª Reunião Ordinária de 2015 e a disciplina **FEMEC41100 - Projeto de Fim de Curso II** poderá ser realizada em conjunto, de no máximo 2 alunos, porém o professor orientador deverá solicitar a matrícula dos discentes na mesma turma e justificar os motivos para a apresentação do trabalho em dupla (Aprovado na **Terceira** Reunião do Colegiado de 2019).

## Orientações gerais

- A matrícula na disciplina **FEMEC41100 - Projeto de Fim de Curso II** será realizada pela coordenação. O orientador do aluno deverá encaminhar para o e-mail: cocme@ufu.br, o documento “modelo para matrícula”, disponível no site da FEMEC.

- Os discentes que não defenderam o projeto (**FEMEC41100 - Projeto de Fim de Curso II**) no semestre anterior, deverão solicitar matrículas pelos orientadores via e-mail: cocme@ufu.br até o início do próximo semestre.

- É **responsabilidade dos discentes verificarem sua matrícula em todas as disciplinas**, pois passado o período de ajuste não poderão mais ser matriculados, perdendo desta forma o semestre para realização do projeto.

- Alunos que pretendem cursar as disciplinas **FEMEC41093 - Projeto de Fim de Curso I e FEMEC41100-Projeto de Fim de Curso II** no mesmo semestre, deverão colocar na proposta o cronograma para 6 meses e não esquecer de destacar no e-mail.

- Caso o discente, em comum acordo com o orientador queira **defender posterior ao fim do semestre**, devesse encaminhar uma **carta** a Coordenação de Curso, explicando os motivos para prorrogação da defesa, apresentando a data de previsão de defesa. Este documento devesse ser assinado pelo discente e pelo docente orientador e enviado para cocme@ufu.br até o fim do semestre.

- Os alunos que pretendem colar grau, deverão estar com todos os documentos e notas fechadas 15 dias antes da data da defesa.

## Matriz Curricular

### Disciplinas OBRIGATÓRIAS

Per.	Disciplina	Carga Horária			Pré-requisito	Correquisito
		T	P	Tot		
1º	Introdução à Engenharia Mecânica	30	30	60		
	Geometria Analítica	75	0	75		
	Desenho Técnico	45	0	45		
	Cálculo Diferencial e Integral I	90	0	90		
	Algoritmos e Programação de Computadores	45	15	60		
	Química Básica	45	15	60		
	Educação para o Meio Ambiente	30	0	30		
	<b>Carga horária 1º período</b>	<b>360</b>	<b>60</b>	<b>420</b>		
2º	Programação Aplicada a Engenharia	0	30	30	Algoritmos e Programação de Computadores	
	Física Geral I	60	0	60		Física Experimental I
	Física Experimental I	0	30	30		Física Geral I
	Cálculo Diferencial e Integral II	90	0	90	Cálculo Diferencial e Integral I	
	Álgebra Linear	45	0	45		
	Estatística	60	0	60		
	Desenho de Máquinas	30	30	60	Desenho Técnico	
<b>Carga horária 2º período</b>	<b>285</b>	<b>90</b>	<b>375</b>			

Per.	Disciplina	Carga Horária			Pré-requisito	Correquisito
		T	P	Tot		
3º	Cinemática	45	0	45	Física Geral I	
	Princípio de Ciências dos Materiais	45	15	60	Química Básica	
	Cálculo Diferencial e Integral III	90	0	90	Cálculo Diferencial e Integral II	
	Física Geral II	90	0	90	Cálculo Diferencial e Integral II	Física Experimental II
	Física Experimental II	0	30	30	Cálculo Diferencial e Integral II	Física Geral II
	Estática	60	0	60	Física Geral I	
	Desenho de Elementos de Máquinas	60	0	60	Desenho de Máquinas	
	Carga horária 3º período	<b>390</b>	<b>45</b>	<b>435</b>		
4º	Mecânica dos Sólidos	75	15	90	Estática	
	Dinâmica	60	0	60	Cinemática	
	Eletrotécnica	60	15	75	Física Geral II	
	Métodos Matemáticos Aplicados à Engenharia	75	0	75	Cálculo Diferencial e Integral III	
	Metrologia	30	30	60	Estatística	
	Microestrutura e Propriedades dos Materiais	45	15	60	Princípio de Ciência dos Materiais	
	Carga horária 4º período	<b>345</b>	<b>75</b>	<b>420</b>		
5º	Resistência dos Materiais	90	0	90	Mecânica dos Sólidos	
	Materiais para Engenharia Mecânica	30	0	30	Microestrutura e Propriedades dos Materiais	
	Termodinâmica Aplicada	60	15	75	Métodos Matemáticos Aplicados à Engenharia	
	Mecânica dos Fluidos I	60	15	75	Métodos Matemáticos Aplicados à Engenharia	
	Cálculo Numérico	75	0	75	Métodos Matemáticos Aplicados à Engenharia	
	Usinagem I	45	15	60	Microestrutura e Propriedades dos Materiais	
	Carga horária 5º período	<b>360</b>	<b>45</b>	<b>405</b>		

Per.	Disciplina	Carga Horária			Pré-requisito	Correquisito
		T	P	Tot		
6º	Mecânica dos Materiais Aplicada	60	0	60	Resistência dos Materiais	
	Dinâmica de Máquinas	60	0	60	Dinâmica	
	Usinagem II	30	15	45	Usinagem I	
	Sistemas Térmicos	60	0	60	Termodinâmica Aplicada	
	Mecânica dos Fluidos II	45	0	45	Mecânica dos Fluidos I	
	Transferência de Calor I	60	15	75	Métodos Matemáticos Aplicados à Engenharia	
	Máquinas de Fluxo e Sistemas Hidráulicos	60	0	60	Mecânica dos Fluidos I	
	Carga horária 6º período	<b>375</b>	<b>30</b>	<b>405</b>		
7º	Instrumentação	45	15	60	1500 horas	
	Vibrações de Sistemas Mecânicos	45	15	60	Dinâmica de Máquinas	
	Projeto de Elementos de Máquinas	75	0	75	Desenho de Elementos de Máquinas Mecânica dos Materiais Aplicada	
	Análise de Sistemas Dinâmicos e Controle	60	0	60	Dinâmica	
	Transferência de Calor II	60	0	60	Transferência de Calor I	
	Introdução à Tribologia	30	0	30	Microestrutura e Propriedades dos Materiais	
	Máquinas Térmicas	60	15	75	Sistemas Térmicos	
	Carga horária 7º período	<b>375</b>	<b>45</b>	<b>420</b>		
8º	Estruturas Metálicas	60	0	60	Projeto de Elementos de Máquinas	
	Fundição e Soldagem	60	15	75	Microestrutura e Propriedades dos Materiais para Engenharia Mecânica	
	Geração e Distribuição de Vapor	30	0	30	Máquinas Térmicas	
	Refrigeração e Ar Condicionado	60	15	75	Termodinâmica Aplicada	
	Sistemas de Controle Hidráulicos e Pneumáticos	45	15	60	Mecânica dos Fluidos I	
	Conformação Mecânica	45	15	60	Mecânica dos Materiais Aplicada	
	Carga horária 8º período	<b>300</b>	<b>60</b>	<b>360</b>		

Per.	Disciplina	Carga Horária			Pré-requisito	Correquisito
		T	P	Tot		
9º	Fabricação Assistida por Computador	30	0	30	Usinagem II	
	Manutenção	30	0	30	2500 horas	
	Projeto de Fim de Curso I	30	0	30	2350 horas	
	Economia	60	0	60	1500 horas	
	Administração	60	0	60	1500 horas	
	Direito e Legislação	45	0	45	1500 horas	
	Projetos de Sistemas Mecânicos	60	0	60	2000 horas	
	<b>Carga horária 9º período</b>	<b>315</b>	<b>15</b>	<b>330</b>		
10º	Projeto de Fim de Curso II	0	30	30	Projeto de Fim de Curso I	
	Estágio Supervisionado	0	270	270	1500 horas	
	Carga horária 10º período		<b>300</b>	<b>300</b>		
	<b>CARGA HORÁRIA TOTAL</b>	<b>3105</b>	<b>765</b>	<b>3870</b>		

### Disciplinas OPTATIVAS

	Disciplina	Carga Horária			Pré-requisito	Correquisito
		T	P	Tot		
OPTATIVAS	Fundamentos da Dinâmica de Veículos	60	0	60	Dinâmica de Máquinas	
	Gestão da Qualidade Total	45	0	45	1500 horas	
	Tópicos Especiais em Projetos Mecânicos	45	0	45		
	Acústica Básica	45	15	60	Métodos Matemáticos Aplicados à Engenharia	
	Introdução a Teoria da Elasticidade	60	0	60	Resistência dos Materiais	
	Máquinas Agrícolas	45	0	45	Máquinas Térmicas	
	Similitude em Engenharia	45	15	60	Resistência dos Materiais	
	Métodos Computacionais Aplicados à Engenharia Mecânica	60	0	60	Transferência de Calor II	
	Projeto de Fundações de Máquinas	45	0	45	Vibração de Sistemas Mecânicos	
	Segurança do Trabalho	30	0	30	1800 horas	
	Usinagem por Abrasão	45	0	45	Microestrutura e Propriedade dos Materiais	
	Análise Experimental de Tensões	45	15	60	Resistência dos Materiais	
	Tópicos Especiais em Termo-Fluidos	45	0	45		

Disciplina	Carga Horária			Pré-requisito	Correquisito
	T	P	Tot		
Ventilação Industrial	45	0	45	Mecânica dos Fluidos I	
Método de Elementos Finitos	45	15	60	Mecânica dos Sólidos	
Tópicos Especiais em Materiais	45	0	45		
Tópicos Especiais em Engenharia de Produção	45	0	45		
Logística Empresarial	45	0	45		
Sistemas de Manufatura	45	0	45	Usinagem I	
Robótica	45	15	60	Dinâmica de Máquinas	
Psicologia Aplicada ao Trabalho	30	0	30	1500 horas	
Eletrônica Básica para Mecatrônica	75	15	90	Física Geral II	
Estruturas de Aeronaves I	60	15	75	Mecânica dos Sólidos	
Estruturas de Aeronaves II	60	15	75	Estruturas de Aeronaves I	
Dinâmica de Estruturas Aero-náuticas	45	15	60	Vibração de Sistemas Mecânicos	
Propulsão de Aeronaves	45	15	60	Sistemas Térmicos	
Sistemas de Aeronaves	60	15	75	1500 horas	
Língua Brasileira de Sinais I	30	30	60		
Língua Brasileira de Sinais II	30	30	60		
Otimização de Sistemas Aeronáuticos	45	15	60		
Confiabilidade de Sistemas Aeronáuticos	45	15	60		
Introdução aos Sistemas de Potência Nuclear e Engenharia de Reatores	60	0	60	Sistemas Térmicos e Transferência de Calor II	
Projeto de Instalação de Ar Condicionado	45	0	45	Refrigeração e Ar Condicionado	
Uso Racional de Energia	30	0	30	Sistemas Térmicos	
Desgaste Abrasivo	45	0	45	Materiais para Engenharia Mecânica	

OPTATIVAS

Disciplina	Carga Horária			Pré-requisito	Correquisito
	T	P	Tot		
Aerodinâmica Aplicada	60	15	75	Mecânica dos Fluidos II	
Aerodinâmica de Veículos Automotivos	45	15	60	Aerodinâmica Aplicada	
Confiabilidade de Sistemas Aeronáuticos	45	15	60		
Estudos Independentes	30	0	30		
Tópicos Especiais em Engenharia da Soldagem	45	0	45	Fundição e Soldagem	
Tópicos Especiais em Engenharia Mecânica I	45	0	45		
Tópicos Especiais em Engenharia Mecânica II	45	0	45		
Tópicos Especiais em Engenharia Mecânica III	60	0	60		
Tópicos Especiais em Engenharia Mecânica IV	60	0	60		

OPTATIVAS

T: Teórica, P: Prática; Tot: Total

<b>Carga horária total do curso</b>	
<b>Currículo 2012-2 (Novo)</b>	<b>4155h</b>
<b>Currículo 0305 (Antigo)</b>	<b>3885h</b>

**Fluxograma do Curso de Graduação em Engenharia Mecânica - UFU - Disciplinas Obrigatórias**

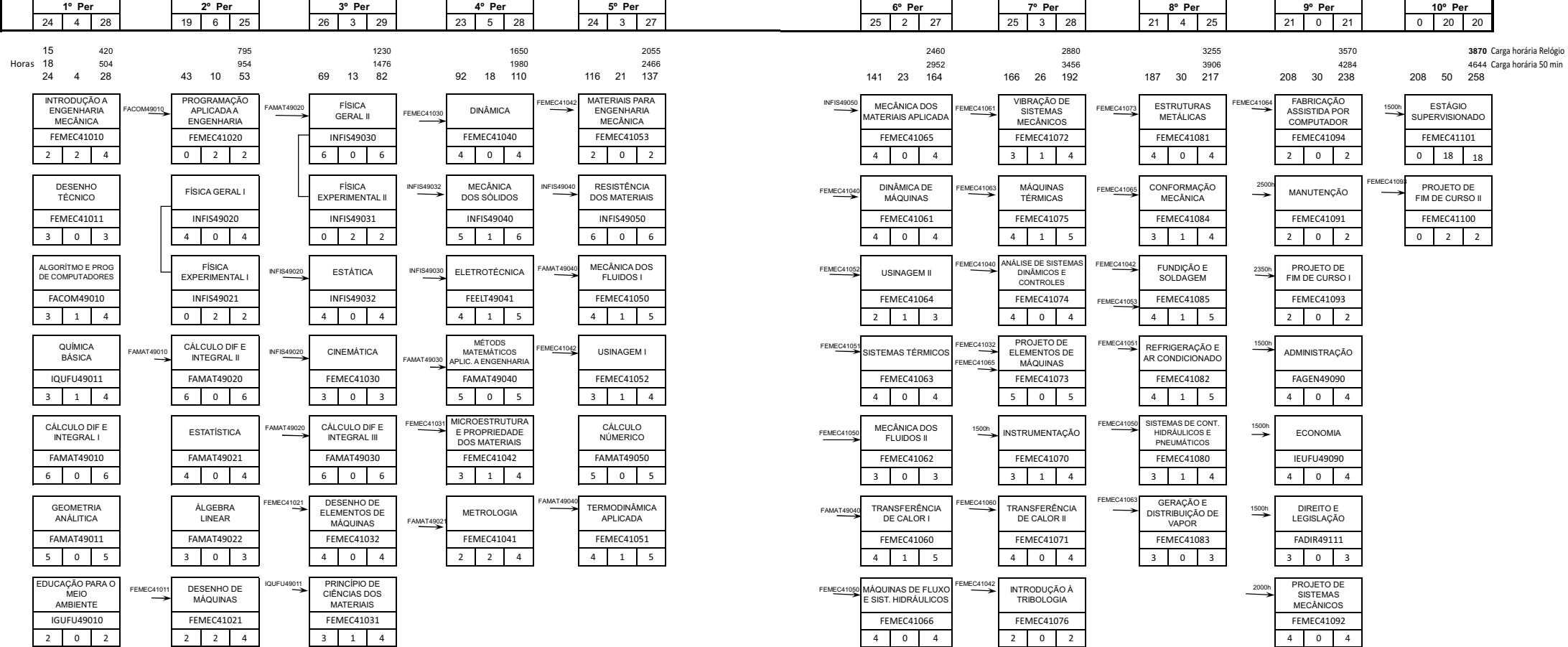

<p><b>ESTÁGIO CURRICULAR<sup>1</sup></b></p> <p>270</p> <p>1 - ESTÁGIO COM MÍNIMO DE 270 HORAS</p> <p>após concluir o sétimo</p>	<p><b>DISCIPLINAS OPTATIVAS EM HUMANIDADES E CIÊNCIAS SOCIAIS<sup>2</sup></b></p> <table border="1"> <tr> <td>LÍNGUA BRASILEIRA DOS SINAIS I LIBRAS01 2 2 4</td> <td>LÍNGUA BRASILEIRA DOS SINAIS II LIBRAS02 2 2 4</td> </tr> </table> <p>2 - MÍNIMO DE 2 HORAS-AULA SEMANAL TEÓRICA.</p> <p>2 - OUTRAS DISCIPLINAS PODERÃO SER CURSADAS DESDE QUE PREVIAMENTE APROVADAS PELO COLEGIADO DE CURSO.</p> <p>após concluir o quinto</p>	LÍNGUA BRASILEIRA DOS SINAIS I LIBRAS01 2 2 4	LÍNGUA BRASILEIRA DOS SINAIS II LIBRAS02 2 2 4	<p><b>DISCIPLINAS OPTATIVAS<sup>3</sup></b></p> <table border="1"> <tr> <td></td> <td></td> </tr> <tr> <td></td> <td></td> </tr> <tr> <td></td> <td></td> </tr> <tr> <td></td> <td></td> </tr> </table>									<p><b>ATIVIDADES COMPLEMENTARES<sup>4</sup></b></p> <table border="1"> <tr> <td>ATIVIDADES COMPLEMENTARES FEMEC41110 0 6 6</td> </tr> </table>	ATIVIDADES COMPLEMENTARES FEMEC41110 0 6 6	<p><b>LEGENDA</b></p> <p>(1) NOME DA DISCIPLINA</p> <p>(2) CÓDIGO DA DISCIPLINA</p> <p>(3) (4) (5) CARGA HORÁRIA SEMANAL TEÓRICA / CARGA HORÁRIA SEMANAL PRÁTICA / CARGA HORÁRIA SEMANAL TOTAL</p> <p>→ PRÉ-REQUISITO</p> <p>↔ CORREQUISITO</p>
LÍNGUA BRASILEIRA DOS SINAIS I LIBRAS01 2 2 4	LÍNGUA BRASILEIRA DOS SINAIS II LIBRAS02 2 2 4														
ATIVIDADES COMPLEMENTARES FEMEC41110 0 6 6															

Curso de Graduação em Engenharia Mecânica - Disciplinas Optativas

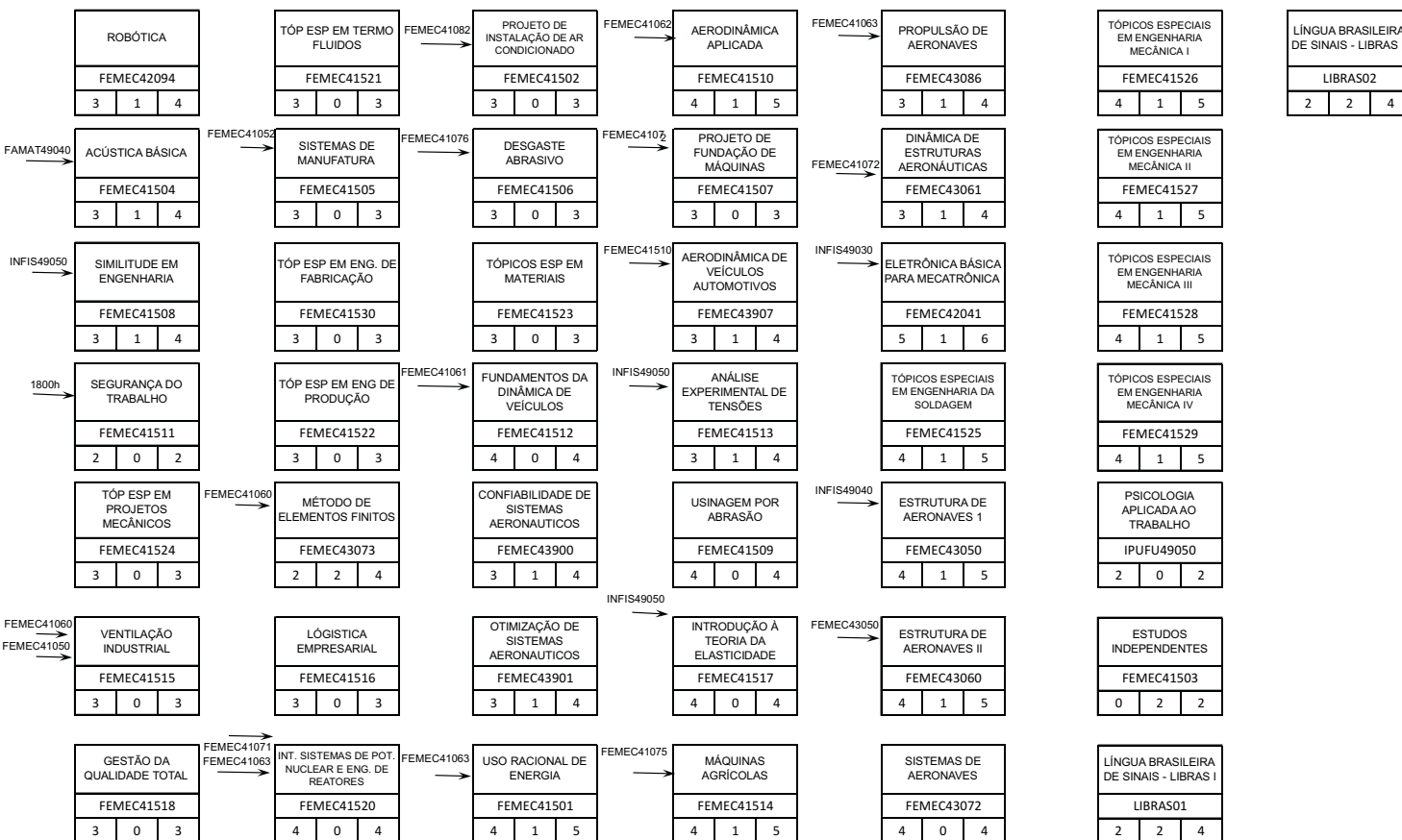

LEGENDA

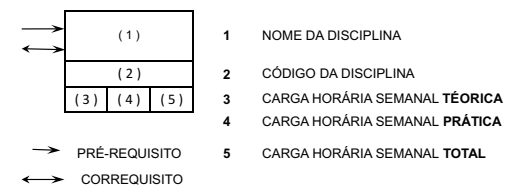

## CALENDÁRIO ACADÊMICO DA GRADUAÇÃO (CALENDÁRIO ÚNICO) - 2019

CAMP: UBERLÂNDIA, PONTAL, MONTE CARMELO E PATOS DE MINAS

JANEIRO							
D	S	T	Q	Q	S	S	
			1	2	3	4	5
6	7	8	9	10	11	12	
13	14	15	16	17	18	19	
20	21	22	23	24	25	26	
27	28	29	30	31			

**1 - Feriado - Ano Novo**  
19 - Término do prazo para lançamento de notas e faltas referentes a 2018/2

MARÇO							
D	S	T	Q	Q	S	S	
						1	2
3	4	5	6	7	8	9	
10	11	12	13	14	15	16	
17	18	19	20	21	22	23	
24	25	26	27	28	29	30	
31							

**4 - Recesso**  
**5 - Carnaval**  
**6 - Recesso - Cinzas**  
11/02 a 02/03 - Período para realização das cerimônias de Colação de Grau Unificada referentes a 2018/2  
4 a 13 - Solicitação de ajuste de matrícula pelos discentes (online)  
4 a 13 - Solicitação de matrícula em disciplina de outro curso (online)  
**11 - Início do 1º semestre letivo de 2019**  
11 a 15 - Recepção dos ingressantes  
11 a 29 - Processamento dos ajustes de matrícula pelas Coordenações de Curso  
15 - Término do prazo para matrícula extemporânea  
18 - Término do prazo para resposta de solicitação de matrícula em disciplina de outro Curso pelos respectivos Coordenadores  
**19 - Feriado no Campus Pontal - Padroeiro da cidade - dia letivo nos demais campi**  
22 - Término do prazo para retificação de notas e faltas referentes a 2018/2 pelos docentes  
22 - Término do prazo para entrega de documentação para Colação de Grau especial  
25 e 26 - Matrícula de aluno convênio - mobilidade  
27 - Término do prazo para solicitação de dispensa de componentes curriculares  
28 e 29 - Matrícula de aluno especial  
29 - Colação de Grau especial

FEVEREIRO							
D	S	T	Q	Q	S	S	
						1	2
3	4	5	6	7	8	9	
10	11	12	13	14	15	16	
17	18	19	20	21	22	23	
24	25	26	27	28			

11/02 a 02/03 - Período para realização das cerimônias de Colação de Grau Unificada referentes a 2018/2  
18 a 22 - Solicitação de matrícula online dos veteranos via Portal do Aluno

ABRIL							
D	S	T	Q	Q	S	S	
	1	2	3	4	5	6	
7	8	9	10	11	12	13	
14	15	16	17	18	19	20	
21	22	23	24	25	26	27	
28	29	30					

5 - Término do prazo para solicitação de exame de suficiência (para cursos semestrais)  
9 - Prazo limite para matrícula de alunos que regressam da mobilidade - convênio (cursos semestrais)  
18 - Término do prazo para solicitação de trancamento parcial semestral  
18 - Término do prazo para entrega de documentação para Colação de Grau especial  
**19 - Feriado - Paixão de Cristo**  
**20 - Recesso**  
**21 - Feriado - Tiradentes**  
26 - Colação de Grau especial  
**30 - Reposição de sexta - apenas para o Campus Patos de Minas**

MAIO						
D	S	T	Q	Q	S	S
			1	2	3	4
5	6	7	8	9	10	11
12	13	14	15	16	17	18
19	20	21	22	23	24	25
26	27	28	29	30	31	

**1 - Feriado - Dia do Trabalho**  
2 - Término do prazo para solicitação de exame de suficiência (para cursos anuais)  
2 a 20 - Período de oferta de disciplinas no SG, referente a 2019/2  
14 - Prazo limite para matrícula de alunos que regressam da mobilidade - convênio (cursos anuais)  
18 e 19 - Primeira fase do Vestibular UFU 2019  
23 - Término do prazo para entrega de documentação para Colação de Grau especial  
**24 - Feriado no Campus Patos de Minas - dia letivo nos demais campi**  
31 - Colação de Grau especial

JULHO						
D	S	T	Q	Q	S	S
	1	2	3	4	5	6
7	8	9	10	11	12	13
14	15	16	17	18	19	20
21	22	23	24	25	26	27
28	29	30	31			

5 - Término do prazo para solicitação de dilação de prazo  
13 - Término do 1º semestre letivo de 2019  
**16 - Feriado em Uberlândia e Monte Carmelo - Padroeiro das cidades**  
19 - Término do prazo para lançamento de notas e faltas referentes a 2019/1  
26 a 31 - Solicitação de matrícula online dos veteranos via Portal do Aluno  
29/07 a 14/09 - Período para realização das cerimônias de Colação de Grau Unificada referentes a 2019/1

JUNHO						
D	S	T	Q	Q	S	S
						1
2	3	4	5	6	7	8
9	10	11	12	13	14	15
16	17	18	19	20	21	22
23	24	25	26	27	28	29
30						

4 - Término do prazo para solicitação de trancamento parcial anual  
8 e 9 - Segunda fase do Vestibular UFU 2019  
**13 - Feriado no Campus Patos de Minas - dia letivo nos demais campi**  
14 - Término do prazo para solicitação de opção de curso, mudança de turno e permanência de vínculo  
17 - Término do prazo para solicitação de trancamento geral semestral  
17 - Prazo limite para saída de alunos em mobilidade (para cursos semestrais)  
19 - Término do prazo para entrega de documentação para Colação de Grau especial  
**20 - Feriado - Corpus Christi**  
**21 e 22 - Recesso**  
28 - Colação de Grau especial  
28 - Término do prazo para entrega na DRII de documentos para mobilidade nacional referente a 2019/2

AGOSTO						
D	S	T	Q	Q	S	S
				1	2	3
4	5	6	7	8	9	10
11	12	13	14	15	16	17
18	19	20	21	22	23	24
25	26	27	28	29	30	31

7 a 14 - Solicitação de ajuste de matrícula pelos discentes (online)  
7 a 14 - Solicitação de matrícula em disciplina de outro Curso (online)  
5 a 23 - Processamento dos Ajustes de matrícula pelas Coordenações de Curso  
**12 - Início do 2º semestre letivo de 2019**  
12 a 16 - Recepção dos ingressantes  
**15 - Feriado - Nossa Senhora da Abadia**  
19 - Término do prazo para matrícula extemporânea  
20 - Término do prazo para resposta de solicitação de matrícula em disciplina de outro Curso pelos respectivos Coordenadores  
26 e 27 - Matrícula de aluno convênio - mobilidade  
29 e 30 - Matrícula de aluno especial  
30 - Término do prazo para solicitação de dispensa de componentes curriculares  
**31 - Feriado na cidade de Uberlândia - dia letivo nos demais campi**

SETEMBRO						
D	S	T	Q	Q	S	S
1	2	3	4	5	6	7
8	9	10	11	12	13	14
15	16	17	18	19	20	21
22	23	24	25	26	27	28
29	30					

**7 - Feriado - Independência do Brasil**

13 - Prazo limite para matrícula de alunos que regressam de convênio - mobilidade (cursos semestrais)

**16 - Feriado no Campus Pontal - dia letivo nos demais campi**

23 - Término do prazo para solicitação de trancamento parcial semestral

30 - Término do prazo para retificação de notas e faltas referentes a 2019/1 pelos docentes

OUTUBRO						
D	S	T	Q	Q	S	S
		1	2	3	4	5
6	7	8	9	10	11	12
13	14	15	16	17	18	19
20	21	22	23	24	25	26
27	28	29	30	31		

1 a 20 - Período de oferta de disciplinas no SG, referente a 2020/1

**6 - Feriado no Campus Monte Carmelo**

**12 - Feriado - Nossa Senhora Aparecida**

16 - Prazo limite para saída de alunos em mobilidade (para cursos anuais)

16 - Término do prazo para solicitação de trancamento geral anual

18 - Término do prazo para entrega de documentação para Colação de Grau especial

25 - Colação de Grau especial

**28 - Recesso - Dia do Servidor Público**

29 - Reposição de aula de sábado em todos os campi

30/10 a 1/11 - Vem pra UFU

NOVEMBRO						
D	S	T	Q	Q	S	S
					1	2
3	4	5	6	7	8	9
10	11	12	13	14	15	16
17	18	19	20	21	22	23
24	25	26	27	28	29	30

30/10 a 1/11- Vem pra UFU

**2 - Feriado - Finados**

**15 - Feriado - Proclamação da República**

**16 - Recesso**

18 - Término do prazo para solicitação de opção de Curso, mudança de turno e permanência de vínculo

18 - Prazo limite para saída de alunos em mobilidade (para cursos semestrais)

18 - Término do prazo para solicitação de trancamento geral semestral

**20 - Recesso - Dia da Consciência Negra**

22 - Término do prazo para entrega de documentação para Colação de Grau especial

29 - Colação de Grau especial

DEZEMBRO						
D	S	T	Q	Q	S	S
1	2	3	4	5	6	7
8	9	10	11	12	13	14
15	16	17	18	19	20	21
22	23	24	25	26	27	28
29	30	31				

6 - Término do prazo para entrega na DRII de documentos para mobilidade nacional referente a 2020/1

6 - Término do prazo para solicitação de dilação de prazo

13 - Término do prazo para entrega de documentação para Colação de Grau especial

20- Colação de Grau especial

**21-Término do 2º semestre letivo de 2019**

**25 - Feriado - Natal**

## Resumo

### 1º semestre/ 2019

	2ª feira	3ª feira	4ª feira	5ª feira	6ª feira	Sábado
<b>Uberlândia</b>	18	18	17	17	16	16
<b>Pontal</b>	18	17	17	17	16	16
<b>Monte Carmelo</b>	18	18	17	17	16	16
<b>Patos de Minas</b>	18	17	17	16	16	16

Uberlândia: 102 dias/ Pontal: 101 dias/ Monte Carmelo: 102 dias/ Patos de Minas: 100 dias

Obs.:

- dia 30/03 (terça) será utilizado para reposição das aulas de sexta-feira no Campus Patos de Minas;  
- dois sábados (18/05 e 08/06) estão reservados para aplicação do Processo Seletivo Vestibular, sendo considerados **dias letivos sem aula**.

### 2º semestre / 2019

	2ª feira	3ª feira	4ª feira	5ª feira	6ª feira	Sábado
<b>Uberlândia</b>	18	18	18	18	18	15
<b>Pontal</b>	17	18	18	18	18	16
<b>Monte Carmelo</b>	18	18	18	18	18	16
<b>Patos de Minas</b>	18	18	18	18	18	16

Uberlândia: 105 dias/ Pontal: 105 dias/ Monte Carmelo: 106 dias/ Patos de Minas: 106 dias



# Mapas dos Campi

## CAMPUS EDUCAÇÃO FÍSICA

- 1A - MOSTRUÁRIO DE TROFÉUS
- 1B - S. PROTOCOLOS/ S. LIMPEZA/NADEP
- 1C - GINÁSIO POLIESPORTIVO/PALCO
- 1D - GINÁSIO DE VOLEIBOL
- 1E - CAMPO DE FUTEBOL
- 1F - CENESP/VESTIÁRIOS
- 1G - VESTIÁRIOS/LABORATÓRIOS
- 1H - BIBLIOTECA/MUSCULAÇÃO/FISIOTERAPIA/CANTINA
- 1I - QUADRA COBERTA
- 1J - GINÁSIO TÊNIS
- 1K - GINÁSIO GINÁSTICA OLÍMPICA
- 1L - PISCINA TÉRMICA
- 1M - PISCINA
- 1N - ESCOLA DE EDUCAÇÃO BÁSICA (ESEBA)
- 1O - GINÁSTICA RÍTMICA
- 1P - NUTRESILÁRIOS/SANITÁRIOS/ADM, FAEPF
- 1Q - PISTA ATLETISMO/QUADRA PETECA
- 1R - GINÁSIO POLIESPORTIVO
- 1S - VESTIÁRIOS
- 1T - CANTINA/SANITÁRIOS
- 1U - GINÁSIO POLIESPORTIVO
- 1V - CABINE DE FORÇA DA BIBLIOTECA
- 1W - QUADRA DE SQUASH
- 1X - PORTADA PRINCIPAL
- 1Y - DEPOSITO
- CF - CASA DE FORÇA



USO E OCUPAÇÃO DO ESPAÇO FÍSICO  
CAMPUS EDUCA

DATA: 13/11/2014

## CAMPUS SANTA MÔNICA

- 1A - COORDENAÇÃO, PROGRAMA, DEBATE, COPIA, ORDEM, ORDEM, BANCO DO BRASIL
- 1B - COORDENADORIA, PROJETO, SAÚDE DA ALMA, AMFITEATRO, UNIDADES ESTUDANTES
- 1C - SALAS DE AULA
- 1D - QUADRA
- 1E - ENGENHARIA ELÉTRICA
- 1F - COORDENAÇÃO, ORÇAMENTO, TAREFAS, ADMINISTRAÇÃO, MATERIEIS, SAÚDE DA ALMA
- 1G - LÍNGUA PORTUGUESA, SALAS DE AULA
- 1H - COORDENAÇÃO, HISTÓRIA, ORÇAMENTO, SAÚDE DA ALMA
- 1I - ARTES, ARQUITETURA, DESIGN DE INTERIORES
- 1J - SOCORRO, SAÚDE DA ALMA, PRESENCIAL, PROSP, NÍVEL, SAÚDE DA ALMA
- 1K - LABORATÓRIOS, DOCENTES, ENGENHARIA QUÍMICA
- 1L - QUADRA
- 1M - ENGENHARIA QUÍMICA
- 1N - LABORATÓRIO ENGENHARIA ELÉTRICA
- 1O - LABORATÓRIO ENGENHARIA QUÍMICA
- 1P - LABORATÓRIO ENGENHARIA ELÉTRICA ALTA TENSÃO
- 1Q - COPIA, IMAGEM, MEMÓRIAS, QUADRA, SAÚDE DA ALMA, COORDENADORIA
- 1R - LABORATÓRIO DE MECÂNICA, REVESTIMENTO DOS ANFITEATROS
- 1S - QUADRA, NÍVEL, NÍVEL
- 1T - ALUMNARIOS ENGENHARIA QUÍMICA
- 1U - LETURAS, QUADRA, PISCINA
- 1V - ANEXO, RESTAURANTE, UNIVERSITÁRIO, FECHADO
- 1W - COORDENAÇÃO, MATERIEIS, QUADRA
- 1X - INSTITUTO DE FÍSICA, AMFITEATRO
- 1Y - ENGENHARIA QUÍMICA, LABORATÓRIOS, QUADRA
- 1Z - LAB. ENG. QUÍMICA - PROCESSO DE ALIMENTOS
- 1AA - VESTIÁRIO, CAMPO DE FUTEBOL, BLOCOS
- 1AB - DEPT. - UNIV. FEDERAL DE UBERLÂNDIA
- 1AC - QUADRA
- 1AD - SALAS DE AULA
- 1AE - QUADRA 1 - JOGOS DE BOLA
- 1AF - QUADRA 2 - JOGOS DE BOLA
- 1AG - QUADRA 3 - JOGOS DE BOLA
- 1AH - QUADRA 4 - JOGOS DE BOLA
- 1AI - QUADRA 5 - JOGOS DE BOLA
- 1AJ - QUADRA 6 - JOGOS DE BOLA
- 1AK - QUADRA 7 - JOGOS DE BOLA
- 1AL - QUADRA 8 - JOGOS DE BOLA
- 1AM - QUADRA 9 - JOGOS DE BOLA
- 1AN - QUADRA 10 - JOGOS DE BOLA
- 1AO - QUADRA 11 - JOGOS DE BOLA
- 1AP - QUADRA 12 - JOGOS DE BOLA
- 1AQ - QUADRA 13 - JOGOS DE BOLA
- 1AR - QUADRA 14 - JOGOS DE BOLA
- 1AS - QUADRA 15 - JOGOS DE BOLA
- 1AT - QUADRA 16 - JOGOS DE BOLA
- 1AU - QUADRA 17 - JOGOS DE BOLA
- 1AV - QUADRA 18 - JOGOS DE BOLA
- 1AW - QUADRA 19 - JOGOS DE BOLA
- 1AX - QUADRA 20 - JOGOS DE BOLA
- 1AY - QUADRA 21 - JOGOS DE BOLA
- 1AZ - QUADRA 22 - JOGOS DE BOLA
- 1BA - QUADRA 23 - JOGOS DE BOLA
- 1BB - QUADRA 24 - JOGOS DE BOLA
- 1BC - QUADRA 25 - JOGOS DE BOLA
- 1BD - QUADRA 26 - JOGOS DE BOLA
- 1BE - QUADRA 27 - JOGOS DE BOLA
- 1BF - QUADRA 28 - JOGOS DE BOLA
- 1BG - QUADRA 29 - JOGOS DE BOLA
- 1BH - QUADRA 30 - JOGOS DE BOLA
- 1BI - QUADRA 31 - JOGOS DE BOLA
- 1BJ - QUADRA 32 - JOGOS DE BOLA
- 1BK - QUADRA 33 - JOGOS DE BOLA
- 1BL - QUADRA 34 - JOGOS DE BOLA
- 1BM - QUADRA 35 - JOGOS DE BOLA
- 1BN - QUADRA 36 - JOGOS DE BOLA
- 1BO - QUADRA 37 - JOGOS DE BOLA
- 1BP - QUADRA 38 - JOGOS DE BOLA
- 1BQ - QUADRA 39 - JOGOS DE BOLA
- 1BR - QUADRA 40 - JOGOS DE BOLA
- 1BS - QUADRA 41 - JOGOS DE BOLA
- 1BT - QUADRA 42 - JOGOS DE BOLA
- 1BU - QUADRA 43 - JOGOS DE BOLA
- 1BV - QUADRA 44 - JOGOS DE BOLA
- 1BW - QUADRA 45 - JOGOS DE BOLA
- 1BX - QUADRA 46 - JOGOS DE BOLA
- 1BY - QUADRA 47 - JOGOS DE BOLA
- 1BZ - QUADRA 48 - JOGOS DE BOLA
- 1CA - QUADRA 49 - JOGOS DE BOLA
- 1CB - QUADRA 50 - JOGOS DE BOLA
- 1CC - QUADRA 51 - JOGOS DE BOLA
- 1CD - QUADRA 52 - JOGOS DE BOLA
- 1CE - QUADRA 53 - JOGOS DE BOLA
- 1CF - QUADRA 54 - JOGOS DE BOLA
- 1CG - QUADRA 55 - JOGOS DE BOLA
- 1CH - QUADRA 56 - JOGOS DE BOLA
- 1CI - QUADRA 57 - JOGOS DE BOLA
- 1CJ - QUADRA 58 - JOGOS DE BOLA
- 1CK - QUADRA 59 - JOGOS DE BOLA
- 1CL - QUADRA 60 - JOGOS DE BOLA
- 1CM - QUADRA 61 - JOGOS DE BOLA
- 1CN - QUADRA 62 - JOGOS DE BOLA
- 1CO - QUADRA 63 - JOGOS DE BOLA
- 1CP - QUADRA 64 - JOGOS DE BOLA
- 1CQ - QUADRA 65 - JOGOS DE BOLA
- 1CR - QUADRA 66 - JOGOS DE BOLA
- 1CS - QUADRA 67 - JOGOS DE BOLA
- 1CT - QUADRA 68 - JOGOS DE BOLA
- 1CU - QUADRA 69 - JOGOS DE BOLA
- 1CV - QUADRA 70 - JOGOS DE BOLA
- 1CW - QUADRA 71 - JOGOS DE BOLA
- 1CX - QUADRA 72 - JOGOS DE BOLA
- 1CY - QUADRA 73 - JOGOS DE BOLA
- 1CZ - QUADRA 74 - JOGOS DE BOLA
- 1DA - QUADRA 75 - JOGOS DE BOLA
- 1DB - QUADRA 76 - JOGOS DE BOLA
- 1DC - QUADRA 77 - JOGOS DE BOLA
- 1DD - QUADRA 78 - JOGOS DE BOLA
- 1DE - QUADRA 79 - JOGOS DE BOLA
- 1DF - QUADRA 80 - JOGOS DE BOLA
- 1DG - QUADRA 81 - JOGOS DE BOLA
- 1DH - QUADRA 82 - JOGOS DE BOLA
- 1DI - QUADRA 83 - JOGOS DE BOLA
- 1DJ - QUADRA 84 - JOGOS DE BOLA
- 1DK - QUADRA 85 - JOGOS DE BOLA
- 1DL - QUADRA 86 - JOGOS DE BOLA
- 1DM - QUADRA 87 - JOGOS DE BOLA
- 1DN - QUADRA 88 - JOGOS DE BOLA
- 1DO - QUADRA 89 - JOGOS DE BOLA
- 1DP - QUADRA 90 - JOGOS DE BOLA
- 1DQ - QUADRA 91 - JOGOS DE BOLA
- 1DR - QUADRA 92 - JOGOS DE BOLA
- 1DS - QUADRA 93 - JOGOS DE BOLA
- 1DT - QUADRA 94 - JOGOS DE BOLA
- 1DU - QUADRA 95 - JOGOS DE BOLA
- 1DV - QUADRA 96 - JOGOS DE BOLA
- 1DW - QUADRA 97 - JOGOS DE BOLA
- 1DX - QUADRA 98 - JOGOS DE BOLA
- 1DY - QUADRA 99 - JOGOS DE BOLA
- 1DZ - QUADRA 100 - JOGOS DE BOLA



USO E OCUPAÇÃO DO ESPAÇO FÍSICO  
CAMPUS SANTA MÔNICA

## CAMPUS UMUARAMA

- 36 - ANFITEATRO - UCBM (INSTITUTO DE CIÊNCIAS BIOMÉDICAS)
- 37 - ANATOMIA - UCBM LABORATÓRIOS
- 38 - PNEUMOLOGIA - UCBM LABORATÓRIOS
- 39 - PNEUMOLOGIA - UCBM LABORATÓRIOS
- 40 - VETERINÁRIA - BIOLOGIA
- 41 - MICROBIOLOGIA E PARASITÓLOGIA
- 42 - DIVISÃO (DIVISÃO DE VIGILÂNCIA E SEGURANÇA PATRIMONIAL)
- 43 - CURSO VETERINÁRIA
- 44 - CURSO MEDICINA
- 21 - HCU - HOSPITAL MATERIDADE - PEDIATRIA - BERÇÁRIO
- 22 - HCU - HOSPITAL MATERIDADE - CIRURGIA I
- 23 - HCU - HOSPITAL PATOLOGIA - ADMINISTRAÇÃO
- 24 - HCU - LAB. ANÁL. CLÍNICA
- 25 - HCU - PRONTO SOCÓRIO - TRAUMATOLOGIA - CLÍN. MÉDICA
- 26 - HCU - PRONTO SOCÓRIO - GINECOLOGIA - ANES. PEDIÁTRIA
- 27 - HCU - LABORATÓRIO - PSQUIATRIA - HEMODIÁLISE
- 28 - HCU - PATOLOGIA MICROSCÓPICA
- 29 - INSTITUTO DE CIÊNCIAS AGRÁRIAS - CIAMH
- 30 - HOSPITAL VETERINÁRIO
- 31 - ADMINISTRAÇÃO ANIMAL
- 32 - CEBEM - ADMINISTRAÇÃO
- 33 - COCINA - VESTIBULOS
- 34 - AMBULATÓRIO ANELAS MARQUES
- 35 - RESTAURANTE UNIVERSITÁRIO - DIRETORIA DE OBRAS
- 36 - NÚCLEO DE PROCESSAMENTO DE DADOS
- 37 - ALMOXARFADO CENTRAL
- 38 - COBERTURA
- 39 - DEPOSITO INFLAMMETS
- 40 - LABORATÓRIO MICROSCÓPICAS
- 41 - HCU - HOSPITAL DO CORAÇÃO
- 42 - ADMINISTRAÇÃO DO TAPU (ANTIGA CRECHE)
- 43 - BIBLIOTECA
- 44 - TRANSPORTADORA
- 45 - GARAGEM
- 46 - ESCOLA TÉCNICA DE SAÚDE
- 47 - FÓRUM - HOSPITAL ODONTOLÓGICO
- 48 - LABORATÓRIOS NUBIO (INSTITUTO DE BIOLOGIA)
- 49 - CASA DE VEGETAÇÃO
- 50 - PROJETO DE RECONSTRUÇÃO DE LABORATÓRIOS DE SOZA 2004
- 51 - INSTITUTO DE BIOLOGIA
- 52 - LABORATÓRIOS GÊNICOS
- 53 - HOSPITAL VETERINÁRIO - ANIMAIS SILVESTRES
- 54 - LABORATÓRIO DE EXPERIMENTAÇÃO ANIMAL
- 55 - HOSPITAL ODONTOLÓGICO
- 56 - CENTRO DE CASAS DO BLOCO 1
- 57 - CABINE DE FORÇA 1 (ENTRE 21 E 22)
- 58 - CABINE DE FORÇA 2 (ENTRE 23 E 24)
- 59 - GRUPO GERADOR
- 60 - CABINE DE FORÇA 3 (ENTRE 25 E 26)
- 61 - CABINE DE FORÇA 4 (ENTRE 27 E 28)
- 62 - CENTRO DE CASAS (ENTRE 21 E 23)
- 63 - CASA DE MÁQUINAS (ENTRE 21 E 23)
- 64 - CASA DE MÁQUINAS (ENTRE 21 E 23)
- 65 - CASA DE MÁQUINAS (ENTRE 21 E 23)
- 66 - CASA DE MÁQUINAS (ENTRE 21 E 23)
- 67 - CASA DE MÁQUINAS (ENTRE 21 E 23)
- 68 - CASA DE MÁQUINAS (ENTRE 21 E 23)
- 69 - CASA DE MÁQUINAS (ENTRE 21 E 23)
- 70 - CASA DE MÁQUINAS (ENTRE 21 E 23)
- 71 - CASA DE MÁQUINAS (ENTRE 21 E 23)
- 72 - CASA DE MÁQUINAS (ENTRE 21 E 23)
- 73 - CASA DE MÁQUINAS (ENTRE 21 E 23)
- 74 - CASA DE MÁQUINAS (ENTRE 21 E 23)
- 75 - CASA DE MÁQUINAS (ENTRE 21 E 23)
- 76 - CASA DE MÁQUINAS (ENTRE 21 E 23)
- 77 - CASA DE MÁQUINAS (ENTRE 21 E 23)
- 78 - CASA DE MÁQUINAS (ENTRE 21 E 23)
- 79 - CASA DE MÁQUINAS (ENTRE 21 E 23)
- 80 - CASA DE MÁQUINAS (ENTRE 21 E 23)
- 81 - CASA DE MÁQUINAS (ENTRE 21 E 23)
- 82 - CASA DE MÁQUINAS (ENTRE 21 E 23)
- 83 - CASA DE MÁQUINAS (ENTRE 21 E 23)
- 84 - CASA DE MÁQUINAS (ENTRE 21 E 23)
- 85 - CASA DE MÁQUINAS (ENTRE 21 E 23)
- 86 - CASA DE MÁQUINAS (ENTRE 21 E 23)
- 87 - CASA DE MÁQUINAS (ENTRE 21 E 23)
- 88 - CASA DE MÁQUINAS (ENTRE 21 E 23)
- 89 - CASA DE MÁQUINAS (ENTRE 21 E 23)
- 90 - CASA DE MÁQUINAS (ENTRE 21 E 23)
- 91 - CASA DE MÁQUINAS (ENTRE 21 E 23)
- 92 - CASA DE MÁQUINAS (ENTRE 21 E 23)
- 93 - CASA DE MÁQUINAS (ENTRE 21 E 23)
- 94 - CASA DE MÁQUINAS (ENTRE 21 E 23)
- 95 - CASA DE MÁQUINAS (ENTRE 21 E 23)
- 96 - CASA DE MÁQUINAS (ENTRE 21 E 23)
- 97 - CASA DE MÁQUINAS (ENTRE 21 E 23)
- 98 - CASA DE MÁQUINAS (ENTRE 21 E 23)
- 99 - CASA DE MÁQUINAS (ENTRE 21 E 23)
- 100 - CASA DE MÁQUINAS (ENTRE 21 E 23)



USO E OCUPAÇÃO DO ESPAÇO FÍSICO  
CAMPUS UMUARAMA

## CAMPUS GLÓRIA

- 1A - CT INFRA (em construção)
- 1B - LABORATÓRIOS - SALAS DE AULA - ANFITEATRO - RESTAURANTE UNIVERSITÁRIO
- 1C - BIBLIOTECA - SALAS DE PROFESSORES - ADM. - ÁREAS ESTUDANTIS
- 1D - LABORATÓRIOS/SALAS DE PROFESSORES/AUDITÓRIO



IMPLANTAÇÃO CAMPUS GLÓRIA

## CAMPUS PONTAL

- 1A - MULTIFUNDO - SALA DE AULA
- 1B - CT-INFRA 1 e 2
- 1C - MULTIFUNDO - SALA DE AULAS - ADMINISTRATIVO - BIBLIOTECA
- 1D - CT-INFRA 3
- 1E - CT-INFRA 4
- 1F - CABINE DE FORÇA
- 1H - PISCINA
- 1I - SALA DE PROFESSORES/LABORATORIOS
- CV1 - CASA DE VEGETAÇÃO



IMPLANTAÇÃO CAMPUS PONTAL

## CAMPUS MONTE CARMELO

- 1AMC - ADM/SALA DE AULA - SALA DE PROFESSORES - BIBLIOTECA
- 1BMC - LABORATORIOS - RESTAURANTE UNIVERSITARIO - SALA DE AULA

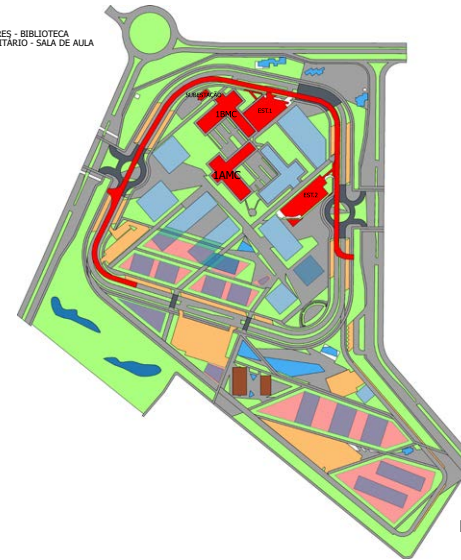

IMPLANTAÇÃO CAMPUS MONTE CARMELO

